京城日報

發行兼編輯人 泥谷良次郎　印刷人 小川三之介
發行所 京城太平通二丁目 合資會社京城日報社
電話長六千九番一、長六千九番二 振替京城三〇〇番
廣告料 十六字詰一行一圓二十錢 ▲二號八字詰同 特別二圓六十錢 ▲四號十字詰同

紀元二千五百八十二次の嘉節に際して 懐ふ所を述ぶ

朝鮮總督 男爵 齋藤實

蓋古の大戰に依り齎されたる世界の秩序を改善せむとして、茲には巴里會議の開かるゝあり、昨冬以來華盛頓の軍備制限會議亦既に終了を告げ、列國齊しく恒久平和の實現に關し努力を致して居る際、玆に建國二千五百八十二次の紀元の佳節に値ひ轉た感慨の深きものがある。

抑も平和、自由幸福を好愛するは人類本然の要求であつて、敢て或る種の宗教家若くは政治家等の玩弄するやうな口實ではない。唯人類向上の途程に在る現代に於ては遺憾ながら屢々本然の要求を裏切る様な事態が發生し、人類の眞正なる目的に反對なる行動を敢てする者を生ずるのである。而しながら地上に平和と榮光とを將來することは、人類の理想であるが故に、世界に於ける先覺者は、幾度か此の擾亂の形勢に向つて心を碎いたのであるが、未だ之に關する適説を得なかつた次第である。近時開催せらるゝ列國の會議の如きも、亦固より永遠の平和の實現を目的とする一つの運動であつて、戰爭が文明を破壞し、民衆の自由幸福を抑壓するの弊甚大なるに鑑み、如何にして此の慘禍より免れ得べきかを講究しつゝあるものに外ならない。從つて巴里會議の齎める國際聯盟にしても、將又華盛頓會議の齎せる四國協約並に軍備制限の如きにしても、運用其宜しきを制せば、各國互に友誼を厚うして國交の親密を計り得べきのみならず、過度の軍備に國帑を蕩盡し、國民をして過重の負擔に苦ましむることなく、之を轉用して諸般の文化的施設に力を傾注するを得、必ずや文運の發展に寄與し平和を確保し得るものと信ずる。

我帝國は　天皇陛下の聖德の下に七千萬同胞の活動に依りて其地位を進め、今や四大強國の伍班に列し、平和を確保すべき重責を擔ふに至つたのは、洵に欣悦に堪へないことである。從來或は侵略國に擬せられ、或は好戰國と誣ひられ、或は軍國主義の國であるかの如く誤解されたのであるが、最近の各種列國會議に於て我帝國の主張なり態度なりが、漸く世界の諒解を贏ち得て平和を熱愛するに於て決して他の列國に劣らぬことが諒解せられたのである。併しながら、我帝國が平和の熱愛者であることは、今に始まつたことではないのであつて、先帝陛下の御詔勅のうちにも幾多平和を好ませらるゝの御言葉を拜し奉ることが出來るばかりでなく、更に溯つて建國の始祖たる神武天皇の國原奠都の御詔、即ち

上は則ち乾靈國を授けたまひし德に答へ、下は則ち皇孫正を養ふの心を弘むべし。然して後に六合を兼ねて以て都を開き八紘を掩ひて宇とせむこと亦可からずや。

を拜し奉れば、彷彿として上下三千歳を貫く宏遠なる國是を領得することが出來るのである。我が帝國建國の精神は世界萬邦に卓越してゐることは申す迄もないことであつて、即ち四海一家の大理想を現實的國家の生活を通して實現し、全世界の國家一切の人類をして、各其所を得しむることに存するのである。教育勅語に『國を肇むること宏遠』と申されたのは、とりも直さず其御趣旨であると拜察し奉るのである。併しながら四海一家の宏遠なる理想は果して何れの日に於て實現されるのであるか測り知ることが出來ない。其使命が重大であればあるほど、我が國の生命は愈長久にして其活力が益々強大なるを要するのである。天照大御神が『寶祚の隆えまさむこと天壤と與に窮り無かるべきものぞ』と仰せられ、現に萬世一系の皇統の存在せらるゝことは、實に我國の宏遠なる使命と不可分のものであると思ふのである。

今試みに世界諸邦の年齢を算して之を我が帝國の悠久なる大生命に比較せば、蓋し思ひ半に過ぐるものがあるであらう。即ち西隣の清朝三百年の滅後を承けた中華民國は僅かに十餘歳である。境を西北に接する露西亞はロマノフ三百年の帝國が土崩して、勞農政府に數年である。聯邦統一後五十餘年の獨逸國は戰後の經營に焦慮して他を顧みるの遑なく、古き歴史を誇る五百年の墺太利帝國は頽廢して居る。英吉利王國は二百餘年、伊太利王國は六十餘年、佛蘭西共和國は五十餘年、亞米利加合衆國は百三十餘年、いづれも國家の生命として弱齡であると謂つて宜しい。之を我帝國の神武天皇御創國以來二千五百八十餘年の星霜を閲し、而も世界各國興亡の跡の歴然たるに反し、萬世一系の皇統を中心として國民一致團結し、國威を四海に宣揚し、無窮の光明を前途に仰ぎ、之を比較せば、地球上に散布する邦國孰れか恒久平和の保障として人の任務を負荷するに適するかは知り得べきではないか！

我帝國の世界平和の建設者としての地位は、既に今を距る二千五百八十餘年前、即ち建國の當初に定められたものであると評しても過言ではないのである。斯る地位を列國が認めて平和の熱愛者としたのは甚だ遲れたりと評ふべきであらう。これには勿論我國民の側にも反省すべき點があるのであるが、併しながら兎に角我が帝國の宏謨を了解し得るに至つたことは單に我帝國の爲のみならず、延いて人類の爲に慶賀に堪へないことである。國際聯盟とか四國協約乃至軍備制限が從來結んで解けざりし猜疑心を除き、列國の情誼を厚うするに效果あるべきは疑ひを容れざる所であるから、これよりは干戈收まりて熙々たる平和の春光に浴することが出に堪へぬ次第である。

近時朝鮮の情勢について見るに、民心漸次靜謐を致し、庶民其堵に安んずる様になつたことは、邦家の爲慶賀に堪へないことである。斯くの如きは内外趨勢の變轉に伴ひ『血は水よりも濃い』といふことや、兄弟牆に鬩げども外其侮りを禦ぐといふことが、漸次内外有識者の間に自覺された爲であらうと思ふ。今や教育令新に公布せられ、朝鮮の人々も內地人と同樣の教養を受くることと爲り、其經濟力に於ても將又其の精神力に於ても、今後一層の充實を見るべきは明かである。予は半島の人々が赤誠を披瀝して相提攜し、和平なる樂園を茲に建設するに努むると共に、更に協心戮力して我が帝國の使命を遂行し、世界文化の進展と平和の維持とに貢獻せんことを期望に堪へない。斯の如くにして而て建國の宏謨が年と共に其光を增すに至るであらうと思ふのである。

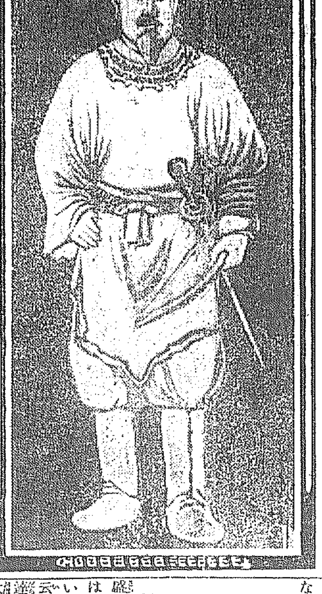

神武天皇御尊像（明說）

言論界

我國のワルポール時代

【萬朝】我國の現狀は英國のワルポール時代に酷似してゐる。政友會は差詰め當時のホイッグ黨である。マコーレーの言を借るとワルポールは權力の愛の爲に國家の利益を犧牲に供した彼の愛する平和は唯政府の平和であつた。原氏も同樣に權力を愛し、政府の平和を愛した。原氏の主義も同じく權力の愛に在る。内閣の責任は勿論、其延長たる現内閣に存する筈だが高橋首相は聰明なく之を拒絕した。是權力の愛と政府の平和の愛との爲にする放言である。此無責任は直に内外の政務に現れる。我國民は之に對して自覺する所がなければならぬ。

支那を禍する政爭

【大朝】山東問題が世界列國監視の下に滿足に解決されたに拘らず支那の輿論は二派に岐れて政爭の具に供されてゐる。最近張氏は勢力を以て段氏を出盧せしめんとし、直隸派は亦之に對抗せんとしてゐる。輿論を楯に政爭を逞しうする彼等の存在が支那の爲に禍ひなるは勿論なると共に之に附和雷同する支那一部民衆の態度も内外に對して重大な責任がある。華府會議も終らうとするのに何時まで政局の混亂を續けようとするのであるか。新支那の建設は一に民衆の自覺に俟たねばならぬことは論のないことである。

入超と正貨輸出

【讀賣】本年一月中の輸入超過は八千九百萬圓に上つた。此巨額は如何にして決濟すべきか。高橋總相の意見によれば政府は引續き正貨の輸出を禁止するらしく、其答辯によれば此決濟には政府の在外正貨を拂下げて供給するから事實上何等の不便はないといふことである。假に困難でないとしても爲に甚しき不利益を被ることはないか。正貨輸出禁止の結果、我國の兌換制度は完全に働かなくなつて居る。これは重大問題である。故に正貨の輸出は是非共速かに解禁せねばならぬ。

別天地

東京より　目黒行人

▲此の十一日には我日本の紀元節で、又大發明家エヂソンの誕生七十五年が祝賀される筈である。或はエヂソンの名を聞いて彼を大學者なりと思ふ人があるかも知れないが、彼は決して大學者ではない。お菓子の呼賣りなどをして口を糊してゐた貧兒で固より正則な教育を受けたこともなく、學問と云ふ學問をしたこともない人間である。だゞ生れついての科學愛好者科學研究者であつた。

▲彼が若い時から聾になつたのは、彼が一日汽車の中で化學の實驗を遣つて居るうち、過まつて藥品を發火したのを車掌に見咎められて耳を擲られたのが原因である。言ふまでもなく彼の發明は蓄音器、電話器、活動寫眞、ニッケル蓄電池等で、特許の件數ばかりでも二千以上に及んで居るのである。以て彼の發明的天才が如何に偉大なるかゞ判る譯で、若し彼の發明を現代の文明から除いたら吾等の實生活は今日の夫れと如何に異つて居ることであらう。

▲發見であれ、發明であれ、而も大なる事業は一朝一夕にして成るものではない。コペルニカスは彼の眞理を發見する爲めに三十三年を費して居る。ニウトンは重力を原則について殆ど二十年間思ひを潜めた。ダーウィンも種の起原を大成する爲に二十餘年を費して居る。若し是等の人々が生れなかつたならば、是等の人々の大發見がなかつたならば、吾等の現代の文明は果して如何なる狀態にあるであらうか。

▲天才は人類に對する天の賚物である。吾等が之を作らうとしても作ることは出來ないし、又吾等が之を模倣せんとし學ばんとしても決して出來るものではない。そこで天才は倍々尊い譯であるが、併し天才が天才として認められ、天才として驥足を伸し得るには、或る機會と條件とが與へられねばならぬ。エヂソンと雖も若し[illegible]の彼の天才を認めて電氣に關する知識を授けなかつたならば、恐らく小發明家にすらも成り得なかつたかも知れない。

▲大なる藝術か、藝術を尊び喜ぶ時代、若くは國民の間に生れる如く、他の學術技藝發見發明等も之を尊び喜ぶ時代、若くは國民の間に生れるのである。四圍の案素、環境が惡いと、折角頭角を擧げた天才も萌して秀でず、秀でて實らずに終るのである。我邦にも現に今日幾多の人々がフラスコや試驗管を弄ぶことをして居るし、顯微鏡や望遠鏡の偉力が及ばない境地に達して、ハタと行き悩みながらも、何とか此境界を突破して猛進せんと心血を注いで居る人々も決して尠くはない。我邦現在の空氣環境は果して天才をして天才たらしむるに適するであらうか。

屑屋の籠

隈汀生

羅馬より（下の一）

最近の騷擾

去る十一月の初め『無名戰士』の盛んな祭典があり、引續き數日の間は、御祭り騷ぎで中々の人出で御座いましたが、丁度『ファシスチ』とか云ふ國粹主義や共産主義に反對の人達の大會が開かれ、示威運動も頗る大袈裟で、終に鐵道從業員との衝突あり、鐵道罷業同盟となり、九日には各所に血を見るやうな爭鬪が起され、交通機關全く杜絶、電燈もつかず、新聞も發行せられず、物情騷然何となく不安らしき光景を呈しましたが、幸に長續きは致しませんでした。元來伊太利が、斯んな騷擾ばかりして居ては、益々窮境に陷るばかりで、氣の毒に思ひますが、日本にても、原首相の兇變を始め、人心不安の狀がありく\と見えまして、餘りに他の國をば笑はれません。

羅馬に於ける日本婦人

落合大使の御夫人は、先月三十日の駐伊大使と共に御出發、歸朝の途に御就きになりました。私も子供を伴人だけになりました。それで日曜に、御同國人の御夫人と私と二人出の多いボルゲーゼ公園の遊歩など致しますると、兎角人目に附き易く、皆がジャポネーゼ／＼と言ふことばかりが解りますので、誠に變な氣持ちが致します。日本人だと言はれるのは、決して厭で無いのですが、これが日本婦人の代表的に見られましては、もつと美しい、しつかりした、立派な日本婦人に御氣の毒に思はれます。日本婦人の中では、私なんかが、日本婦人の代表のやうに見られますことは、日本に對しても濟まないやうで、背に冷汗が流れるのであります。それで私は、いつも子供達の馬車や自動車に乘りたがるのに賛成致します。子供達は此地にて自動車や馬車で乘りますことに慣れましたので、日本に歸つてから、私共の貧弱な生活をば、乾燥に思ふだらうと申して居ることも度々です。然れど亦子供達に歐洲にをつても、自分等よりも劣等な生活の西洋人が多いことを、見せて置くのも一得でありませうか。

紀元節

小坡　韓準錫

帝國二千六百年。繼天大統與神傳。
生逢盛世是何幸。但願終身忠節全。

一日一人

文學博士　桑木嚴翼氏

東京帝國大學文科の教授として哲學及び哲學史を擔任しつゝある文學博士桑木嚴翼氏（明治七年生）は明治廿九年赤門出身で卒業後更に大學院に入りて認識論を專攻し、次で哲學研究の爲め歐洲に留學し研鑽數年歸朝後第一高等學校及び帝大文科の教職に就き次で京都帝國大學に教鞭を執つた氏は始終哲學專門にて其常に口にし筆にする所悉く多年の研鑽研究になる所の名論卓說ならざるはなく、實に學界の權威として仰がれて居る。氏は東宮殿下の御外遊に就て此の機會に於て國民一般が外國の事に注意するやうになつて外國の事を研究するのが必要であると同時に、何事にも自國過去の思想を辯護しなければならぬやうな精神は先づ此の研究に於て除かなければならぬと言ふて居る。哲學者的見地からは然もあるべき議論と思ふ。

特許

二度より一度と手數が省け和洋服の御仕立なり皺のしがスラ／＼と早く御運びになられる本器の効め御試し遊ばせ（目錄進呈）
○類似粗製品あり御注意を
賣捌店　全國到處有名金物店にあり

人と運 二月號
運命と女性

天下に類の無い開運雜誌◀運命記事の模倣諸方に行はる

▲人生の理想は幸福　幸福を得るには開運の方法があります
本年の運は諸君何如
自巳の運命を開拓せんとする人々
二月の吉凶　中毎日の吉凶判斷は毎月の行動を教へます
二月に生る子女は將來如何になるか
運命を持つ世の父母
一讀の要があります
是非一讀

▲更に株相場投機の富を作る一月中の相場
▲運命に征服された女性
▲後藤男の小說
▲百圓で自殺した女
▲小說家の評判
大正十一年を如何にして開運するか
懸賞募集　新年號の大正十一年開運號は發賣後即日賣切れ
▲本誌を見よ　定價四十五錢送料一錢
發行　東京神田南神保町　日進堂　振替東京二三

職業　測量家養成講習錄

最新式通信教授にて測量技術を一般に授け速成三ケ月修了の講習生を募集す
三圓　豐國總本店

立命館大學 學生募集

大學部
專門部
大學豫科

京都市廣小路寺町　立命館大學

特許　實用新案　安全鞄（マント生地附）

此鞄は此通背囊となり
又此通防水マントとなる

定價表
製造販賣元　平和商會

死線を越えて 中卷 太陽を射るもの

その賣れ行きが、我出版界創始以來破天荒の記錄を作り第一位たるは東京五大賣捌業者の實證する所だ。

賀川豐彥著

彼が六甲山頂に瞑想しそして長い溜息をつきながら『光明は何時來るであらうか？ 貧民窟の暗はなかろうか？』と殆んど絕望の叫びに昏倒せんとする彼の姿は神の如く神々しかつた。彼が貧民に對する愛は彼の全身よりこみ上げてくる汗と油の總てであつた。其愛の力を生ける肉と涙に依つて描き出したのが此一卷である。大正拾壹年は大なる波の起るべき年である。人間が憎惡の心を以つて鬪ふ世の中に、彼は愛の力を以つてよりよき世界に導かんとす。此一書を讀みし者が何等の暗示を得、何等の決心を得るであらうか。

本書を一讀して感激措く能はず、五圓、拾圓と寄送し來りて同氏の聖業を輔けんとする者日に幾通あるを知らず。

百四拾版　定價貳圓八拾錢 書留送料拾九錢

死線を越えて前編
賀川豐彥著　定價壹圓參拾錢送料金拾九錢　貳百五拾版

論理性對相とインシュタイン
理學士 石原純著　定價金壹圓九拾錢送料金拾五錢　拾五版

改造社　東京芝區愛宕町　振替東京八四〇二

開院式英皇帝勅語
各國との親善維持さるゝを欣ぶ

【倫敦電報】英國皇帝は議會開院式を行はれ其勅語に於て四國の太平洋協約が日英同盟に代りたり余は之等の諸國が軍備制限會議の取極めの下に從來と等しく親密の情を維持し又英米の關係が從來引き續き親密なりしを欣ぶと陳べられ軍備の負擔輕減の事につき軍備制限會議の努力を賞讚し又議會に對し英國が獨逸賠償金及埃及問題につき熱心に注意し居る事を告げられたり尚首相ロイドジョージ氏は同會議にて軍備制限會議は世界歷史上重大事業の一なりと斷言せり

山東問題近く發表
鐵道督辦は周自齊氏

【北京電報】山東問題解決迄の交渉經過及び協約文は三日中に發表の筈なるが鐵道督辦には周自齊氏任命さるべし

諸案元老院へ提出

【華盛頓電報】大統領ハーヂング氏は七日夜政府黨領袖と協議せるが近く軍備制限會議にて可決したる各種條約を元老院に提出するに就ての打合なり尚大統領は右諸條約を今週中に元老院に提出する意嚮なりと聞く大統領の意見にては元老院は保留投票をなす必要を認めずとの事なり殊に大統領宛書簡にての言によれば大統領は右諸條約に關し彼等が保留するに反對するならんと

新法王と軍縮會議

【羅馬電報】新羅馬法王ピウス十一世は華盛頓會議にて各全權が世界平和のため盡力せるにつき多大の興味を有し居れりとオコンネル大僧正は會同の使徒に與へたる祝福會見談中に於て陳べ又法王は會議の經過に一々注意し居たりと曰ひたり

英全權バルフォーア氏歸朝

【倫敦電報】英國首席全權バルフォーア氏は汽船タヤタニー號にて英國に向け出發したるが出發前往訪者に對し軍備制限會議は世界に發表したるより以上の効果を收めたりとてホット一息したる樣な口吻を漏らせり

米愈軍縮實行著手

【華盛頓電報】大統領ハーヂング氏はグアム比律賓及東太平洋諸島に於ける海陸軍根據地各種建設工事を速かに中止するを命令したり尚陸軍長官ウイクス一氏の發表する所によれば運送船一艘比律賓に向け砲若干を輸送中なりしが其儘有大砲を載せて米國に歸る様無線電信にて命令したり

佛國在營年限短縮

【巴里電報】下院陸軍委員會にて新陸軍法案を議決されたり右は陸軍服役期間を十八ヶ月とせるものにて之れ軈て十二ヶ月とする第一歩なりと

金貨本位復歸聲明

【羅馬電報】ゼノア會議に關し伊國外務省は八日正式聲明書を發し金貨本位に復歸する旨を諭じて曰く金貨本位は各國に於ける物價を平衡せしめ國際貿易の信用を徒らに攪亂するを防止する力大なりと

佛新政府とゼノア會議
ポ首相參加を餘儀なくさる

【巴里電報】佛國政府はゼノア會議に對して倫敦駐紮佛國大使サン、オーレール氏をして政府の訓令を各聯合國政府に通告せしむる筈なり右公文に於て佛國首相ポアンカレー氏は前首相ブリアン氏に與へたる約束に鑑みゼノア會議に參列する事を餘儀なくせられたり而してポアンカレー氏より同會議の開催に賛成したるは若干の條件事項を條件としたるなり右條件中には對獨現行講和條約は獨逸賠償金に關しての取極如何は疑問の餘地なき事なりと云ひ居れり

獨第三回償金支拂

【巴里電報】獨逸はカンヌ會議の協定に從ひ九日第三回賠償金三千百萬金貨馬克を支拂へり

支政局混亂と外交團

【北京電報】支那政局は容易に安定せず奉天直隷は暗々裡に戰闘準備を餘し政局混亂の形勢あるより外交團は警備を顧慮して適當の時期に於て好意的勸告を爲すことに打合せたり

天城を航空母艦

【横須賀電報】横須賀工廠にて建造中の巡洋戰艦天城(四萬一千噸)は之を二萬七千噸の航空母艦に改造する事に決し七日右に關する公文が鎭守府に到着したり之により横須賀海軍工廠にては軍縮問題の爲に廢業に依る人員淘汰は絶對になき事となりたり

衆議院(十日)

【東京電報】十日の衆議院は午前中第一乃至第六の各分科會を開き十一年度豫算に關して八日開會の各派の態度に基き分科を決する外刑事訴訟法及陪審法案委員會を開會し午後は一時より豫算總會を開きて之を決定するの外二時より政友會提出の陸軍縮小に關する建議案及國民黨の軍備縮小に關する決議案委員會を開催せりと

陪審法案提出
上院で行惱まん

【東京電報】陪審法案は貴族院の修正に依り陪審員の選定方法修正につき政府と樞密院との間に折衝中なりしが政府より承諾を得たるを以て數日中に衆議院に提出の筈なり同法案は衆議院に於ては可なり反對意見あるも結局通過すべきが貴族院に於ては強硬なる反對意見を懷くもの少からざるを以て相當議論出づべく樣にて同院に於ける形勢は俄かに逆賭すべからざるものありと

思想取締法案
廿日頃議會提出

【東京電報】最近思想の動搖に乘じ一部方面に於て無政府主義など唱ふる者あり又は過激なる思想を抱持する者漸次多からんとする傾向あるに際し是等の不逞分子を峻嚴に取締るべき法律無きを以て政府當局に於ては昨夏以來之に對する措置に關し鋭意研究審議中なりしが結局當面の責任ある內務省に於ては無政府主義者又は

過激思想を

有する不穩分子の取締は今日看過すべからざる問題にして從來は僅に治安警察法及び出版法などにて消極的に取締る以外適當なる罰則なく刑法などは刑法を適用したるに過ぎざりしが斯くては將來時代の趨勢として增加の傾向ある此際何等か特に是等を取締る罰則を制定するの必要あり此理由に基き同省は參事官會議を重ねて法律案を起草したるが其結果政府の認めて不穩なりとせられたる者には容赦なく

該法を適用

して峻嚴に取締をなすこととし全文八個條より成る法律案を作成し一先づ其名目を『無政府主義及過激思想取締に關する法律案』とし去月下旬省議を決定し法制局に廻附目下同局に於て審査中なるを以て多分本月廿日前後議會提案の運びとなるべしと云ふ而して之迄三三の例を證せる邦人が外國人より金品を受領して過激思想傳播に努むるものゝ如きは極刑に處せんとするものゝ如し

朝鮮土地開墾形勢
條件附にて可決されん

【東京電報】朝鮮土地開墾會社問題は政友會に於て賛否兩說に分れ紛糾し難き形勢を示し政友會豫算查定委員會は之を幹部に一任せし結果九日幹部會を開き協議をなしたるが其の結果之に對する首相の意向を確めたるに首相は『否決されては困る』との意見なりしより結局朝鮮總督府は制令を以て創立規則を定め極めて公平に會社發起人を選定し株は一般に公募すると云ふ條件附にて賛成するならんと

陸海軍大臣の任用自由
に關する建議案

【東京電報】國民黨總理犬養毅及び植原悦二郎の兩氏は正規の賛成を得て左の陸海軍大臣任用に關する官制改正の建議案を衆議院に提出すること〻せり

立憲政治の本義は政治の責任を明瞭ならしむるにあり然るに陸海軍大臣の任用資格を陸海軍大中將に限する現行官制は常に立憲政治の本義を紊すのみならず我政界の過去及現在の事實に徵し憲政運用の圓滑を阻害する事勘からず而して軍閥の復興も亦茲に胚胎す政府は宜しく速かに之に關する官制を改正して憲政の健全なる發達に資すべし右建議す

西日本普選大會

【大阪電報】大阪普選要求聯合會は各地の姉妹團體を糾合し十一日の紀元節を期し西日本普選大會を大阪天王寺公園公會堂に開き各地の普選期成同盟會より續々參加申込あり頗る[illegible]あかる

陸軍異動評
有望なる廿師團長

【東京電報】今回の陸軍異動は意外の多數にして將官級には殆ど手を觸れざるも佐官級には百二十名の馘首者を出したり之れ明かに人員の過剩を示せるものなり今回の異動に於て新に親補せられたる菅野第二十師團長は長閥の寵兒にして豫てより長閥の爲め盡しつゝあり萬一山梨陸相掛冠して尾野次官其の後を襲ふに至らば氏は當然次官たるべく其地盤を据ゑんとして二十師團長を甘受したるものならん又中島近衞師團長は豫て西伯利に出征せる時特務官として大に功勞あり又長坂第二師團長は昨年昇進し今又親補せられたるは異數の拔擢なるも氏は宮崎縣出身の上原參謀總長の部下なる丈け怪しむに足らず尚柳少將の復職も注目に値すべきものあり氏は昨年陸政に關聯の責を與へたると云ふ問題を惹起して休職となりたりしが其の後外務省囑託と爲り太平洋會議に出席して活動を續けつゝありしが近く中將に昇進すべしと某有力者は語れり

新朝鮮教育令に就て〔四〕
共學を行ふは實業、師範專門、大學及其豫備教育
柴田學務局長談

師範教育に就ては內地の師範學校は入學資格は高等小學校卒業程度であるが、朝鮮に於て此の制度を本體とするときは國語を常用せざる者に在りては當分資格者を得難いから新令は內地に比し入學資格を低くして修業年限を長くして居る。卽ち尋常小學校又は修業年限六年の普通學校卒業程度により入學せしめ男子に六年女子に五年の教育を施すのであります。此卒業者は高等小學校又は普通學校高等科の教授をも擔任せしむるを目途として制度を樹てました。此の外研究科、特科及講習科の制度をも設けたのである研究科は本科卒業者に更に精深なる教育を爲さしむるのが目的であります。特科は尋常小學校又は普通學校教員の養成を目的とし高等小學校又は普通學校高等科卒業程度に依り入學せしめ三年又は二年在學せしむるのであります。講習科には教員の學力補充を目的とするものと、補助教員養成を目的とするものとの二種あります。之等に關しては不日詳細の規定發布せらるゝ筈であります。他の凡ての學校は私立を認むれども師範學校に限り官立又は道地方費立の外認めません。蓋し師範教育は國民教育に從事する者の養成を目的とするが故に當然國家機關の職責に屬するからであります。實業教育、專門教育、大學教育並に師範教育に在りては混合教育卽ち共學を行ふのであります。

法令改正の結果現存の學校の生徒をいかに處分するかに付きては勅令附則中に定められてあります。卽ち各種學校にあらざる各學校は小學校普通學校及其他の學校に至るまで私立の專門學校を除くの外夫々新令に依る該當學校に變更したるものとする規定があります。此の規定は數多の結果を生ずることゝ思ひます

一、前記各學校は新に學校設立の手續を爲さずして當然新令に依り設立したる學校と看做されます。

二、新令に依り難きときは學校廢止又は各種學校に變更の手續を爲さねばなりません

三、學則中變更の認可を要する事項は相當あると思ひますが、之等は追て附屬法令の關係もあり詳細は追て監督官廳より指圖せらるゝことになります

四、私立專門學校は新令に依らんとせば設立の手續を要するのであります。若し手續を爲さないと新令に依る學校として存在するものと看做します。之れ專門學校は內地の專門學校令に依るの結果新令の

私立學校を當然新令の學校と看做すときは萬一教員、設備、資金等の關係上新令に依り難き事情があるかも知れません。斯くては學校を廢止しなければならぬ結果となりますから特に恩典を與へらるゝの趣旨で斯く定められたのであります。

他の學校に對して此の方法を採らなかつたのは初等又は中等の學校は上級學校との連絡關係もあるからです。詳言すれば上級學校に連絡を失ふべき舊令の學校を存置せしむるは法令改正の趣旨に反するのであります。

現在生徒の處分方法としては舊令に依る高等普通學校、女子高等普通學校、實業學校及官立專門學校に現に在學する生徒は在學中舊令に依ることを得る規定あるけれども、此外に又種々の方法を採ることが出來ます。

朝鮮產穀物共進會
來る四月京城にて開催

來る四月京城に於て第十五回大日本米穀大會を開催し內地各府縣より多數の米穀關係者來鮮の筈なるを以て此機會に於て朝鮮農會主催の下に左記要項に依り朝鮮產穀物共進會を開催する由

▲會場 京城府總督府舊廳舍內(勸政殿外廊) ▲會期 四月二十二日より三日間 ▲出品點數 朝鮮全道を通じ出品點數は米四百點大豆三百二十點小豆百五十點小麥二百點粟百十點其他豆類百點後米百二十點計一千二百四十點外に內地各府縣出品の米四十點參考品百點▲總計一千四百三十點

普通學校規程
十三四日頃發布

朝鮮教育令公布に伴ひ既に小學校規程公布せられたるが引續き十三四日頃總督府令を以て普通學校規程公布せらるべく全文八十六條より成るものなりと

通信地圖測量

遞信局に於ては昨年來鮮內各局所在地の通信地圖測量に着手し第一回第二回を以て既に十八ヶ所の測量を完成せるが近く第三回の測量を開始し本年度內に合計三十二ヶ所の測量を完成する筈にて其測量豫定局は平壤、義州、釜山、釜山鎭、牧島、鎭海、統營、鎭二浦、海州、鎭南浦、新義州の各局なりと

電氣事業條例

遞信局にては從來電氣事業取締規則に依り電氣事業に對する取締をなしつゝありしが今や朝鮮に於ける電氣事業も過渡期に入らんとする折柄かゝる法的効力を有せざる規定は改正せざるべからざるは勿論なるを以て遞信局は內地電氣事業法に則り電氣事業法案を審議中にて發布期を見るべしとなるが是に依り一般民衆の受くる利便は多大なるべし

林野調査と其使命(上)
事務打合會に於て殖產局長訓示

今回各位の會同に際し本官親しく出張すべき筈なりしも不在中にして親しく各位の陳述を聽取することを得ざるは洵に遺憾とする所なれども同僚の後主務者より詳細なる報告を得べく將來林野調査事業の施設改善に寄與する所大なるべきを信ず而して本官は此の機會に於て各位の參考に資せむ爲一言する所あらむとす朝鮮に於ける林野は概算總面積約一千六百八十八萬町步にして內要存置林野約五百四十三萬町步第一種不要存置林野約九十七萬町步第二種不要存置林野及私有林野約九百四十八萬町步にして實に

全鮮總面積

の七割三分を占むる然るに其權利關係は古來甚だ曖昧にして所謂禁山、封山を除く外は公山又は無主空山と稱して一般人民の自由入山に委し私占を嚴禁したりと雖も其間或は官の指令を得て占有するもの或は一定の地域を限り墓墳を爲すもの等ありて其權利の關係頗る明瞭を缺き林政上憂慮すべき狀態に在り林野に種々の權利を主張するもの續出し其權利關係を明瞭にし以て林政に新紀元を作り林政の基礎を確立する爲朝鮮林野調査令を制定せられ土地調査令に依り調査を了せざりし林野及林野內に介在する林野外の土地の

調査及測量

を爲し其所有者及疆界を法的に確定し又國有林野に對する緣故者を調査するものにして之を曩に施行したる土地調査に比すれば假令其精度に於て差ありと雖も彼の莫大なる特別機關を設けたるに鑑み極めて緊縮したる制度の下に能く此の大事業の完成を期せむとす元より容易の業にあらず然るに此の間各位の熱誠と努力とに依り各般の業務都て順調に進捗するを見本官は其勞を謝し其勞を多とすると共に深く感謝する所なり本業最近の進行狀況を見るに忠淸南北の二道は査定公示を了し

全部完了し

全鮮の府郡數二千五百二十一中實地調査を終了せる數千九百六十九査定公示を爲したる數九百五十五にして其調査實施面積は七割八分の多きに達するも査定公示は僅々三割八分に過ぎずして査定公示の遲々として進捗せざる實に遺憾とする所なり思ふに之が原因種々あるべしと雖も從來業に力を注ぎたる結果自然內業之に伴はず遂に此の如き遲延を生ずるに至れるものゝ如し依つて本年度より主として內業を擴張せしむる爲め區域を劃し尙來年度に於て其豫定數を倍加し未測の道に及ぼさむとする計畫なるを以て

本府の方針

に鑑み査定上實地調査の過誤なきや否や嚴正に審査すると共に現在滯滯せる査定事務の進捗を圖り速かに此れが公示を爲すべく特に一層の努力あらむことを望む

樺山大將陞叙

樞密院顧問官海軍大將 從一位勳一等功二級 伯爵 樺山資紀

【東京電報】故樺山大將多年の勳功に依り從一位に昇叙の御沙汰ありたるが更に九日午後五時左の御沙汰ありたり

敍大勳位授菊花大綬章

鐵道省表彰式

【東京電報】鐵道省にては十一日紀元節の佳辰を卜し二十年以上同省に勤續する品行及成績優良者を銓議して表彰式を行ひ功績狀を授與する筈にて表彰せらるべきものは勅任官より傭員に至る迄今回の人數は約百七十名なりと

京畿道水產業者

京畿道大正十年末の調査に係る漁業者は戶數四千二百三戶、人口一萬九千百五十五人、水產物製造業者戶數一千六百十九戶、人口七千三百七十七人、水產物販賣業者戶數二千四戶、人口八千五百三十七人、水產物保管業者戶數四十四、人口百九十三人

墓地認可方針

京畿道に於ては從來墓地に對しては他道に比し朝鮮の慣習を重んじ大正九年九月發布の總督府墓地規則に依り一戶一ヶ所を限り慣狀に依り私設墓地を許可しつゝありしが動もすれば私人の特設墓地を擴げんとするものありしは經驗上にも土地利用上にも不利益なるを以て京畿道に於ては今後私設墓地の認可をなるべく避け共同墓地使用方各關係方面に通達方手續中なりと

十一年度鑛業施設(上)
黑木殖產局鑛務課長談

明年度豫算折衝の任務を帶び去年末東上中なりし黑木殖產局鑛務課長の歸來談に曰く

半島鑛業施設移管問題の眞相は既に新聞紙の報道する所となり一般に周知せられたるを以て茲に縷述するの必要を認めず、明年度鑛務課の主要なる新施設は(一)技術官派遣制度の新設(二)選鑛試驗の實施(三)鑛業調査及選鑛製錬の試驗卽ち之れであつて何れも豫算に計上され既に大藏省の承認を得たるに付き今期議會を通過すべきは余の疑を容れざる所である、然も前述せる三ヶ事業が愈々議容されるとせば半島の四大鑛產物たる金、鐵、石炭、黑鉛の開發及び朝鮮百年の事業たる燃料問題解決の端緒が一步開かれる譯となる、今其の內容に就て概況を試みやう

技術官派遣 制度新設

鑛業に經驗なき多數の鑛山を有し然も從來の事業として見るべきもの少き事は實に半島鑛業界である、斯る鑛業の起る所には必ず交通運輸の便が開け資金の流入を見なければならぬのであるが朝鮮現在の狀態を見ると此の等の必要條件を缺げるのみか之が鑛業上なくてならない技術の缺乏を感じてゐる事が斯業の振はざる主因なりと見て差支へない、由來內地人の鑛業に携はる者は深く技術上の智識を修めずとも多少の經驗を有して居り相當の鑑識を持つてゐるが、然るに朝鮮人の夫れに至つては全く斯る經驗の有無であるで、從つて鑛物の辨別にも最新の方法を用ゐるのでなく幼稚なる方法によつて無謀な採掘を行ひ散らす結果彼等の一度手を着けた山は殆ど荒廢に歸すと云ふ仕末である。

だから折角着手した鑛業も思ふ様に發達せず、鑛業の出來ぬ所から又放擲第二の山に移る此の間に得る所は結局雲の如くなつても成功は求められない。然も其等三の失敗が技術の欠乏から來つてゐる事に彼等は氣付かないでゐるのである。そこで何うしても欠乏せる技術を注入する事が鑛業界發展を圖する上の焦眉の急務であると云はねばならぬ。而して技術を注入し彼等を充分に指導監督して始めて光明を得る譯であるから先づ明年より技師を四人及技手を八人新設して各鑛山の監督調査に當らしめるの外前述せる鑛業家等の依賴に應じて鑛山の調査及指定をなさしめるため別に技師及技手を配きこれが依賴に應ずる事になつた、以上三つの新施設が鑛業界に及ぼす效果は可なり大なるもので將來永久的に實施するのであるが存に關し明年度に計上された豫算額は纔と十萬圓に上つてゐる(未完)

電話架設注意
架設料納入告知

京城郵便局に於ける本年度電話至急開設の認可を受けたる三百五十九名に對し架設工事に着手の見込を報じて架設料の納入告知書を發したるが指定期限たる二月二十八日迄に納付せざる時は遺憾ながら整理上直に認可の取消を斷行すべければ折角の權利を失はざる樣注意ありたしと

淨法寺中將歸東

今回待命となりたる淨法寺中將は家族を引纏め十一日午前十時龍山驛發列車にて引揚げ歸東すべしと

東拓係長異動

今回東拓にて左の通り異動ありたり

京城支店勤務 平壤支店庶務係長 女屋誠一郎
平壤支店長(以上六日附) 京城支店金融係 田中開雄
元山支店技師(以上六日附) 京城支店勤務 若井浩

尙京城支店の土木事業擴張の意味にて近く十三名の社員新任あるべし

林野調查打合終了

去る二日より總督府第二會議室に於て開會中なりし林野調查主任打合會は十日正午を以て終了閉會したり

警報信號所設置

京畿道警察部にては擴張並に大邀里に來る十六日より暴風雨警報信號所を設置し十三日迄總督府官報を以て告示せらるべし

京管保線講習科開講

京管局にては來る十三日より第三回保線講習科を開講することゝし今般職員十八名に對し入學を命ぜりと

時事新聞再發行

市內長谷川町にて故國民協會長閔元植氏に依り發刊されつゝありし諺文時事新聞は社長閔氏の斃るゝや數多設議の結果休刊しつゝありしが今回發起人を市內臨府洞外十八名聯名にて組織變更の件總督府より認可ありたるを以て某氏に依り再び發行せらるべしと

辭令

今回左の通り出張命令ありたり

總督府技師 石塚峻
同 池田泰次郎

大正十一年二月十三日より同二十二日迄開催の農業技術員講習會講師を命ず

總督府殖產技師 武田總七郎
同 向坂幾三郎
同 岡本半次郎
同 鈴木眞吉
總督府屬 上野安次

大正十一年二月十三日乃至廿二日迄開催の農業技術員講習會講師を囑託す

總督府專賣局副事務官に任じ高等官七等に敍す

總督府專賣局副事務官 上野安次

願に依り本官を免ず

出張命令

今回左の通り出張命令ありたり

平安北道知事 飯尾藤次郎
總督府中央試驗場技師 三山喜三郎
鄭家屯及白音太來へ出張を命ず
總督府事務官 篠原英太郎
哈爾賓、奉天及營口へ出張を命ず
南北滿洲及支那へ出張を命ず

郵便局長懇親會

京城分掌局內郵便局長三十餘名は今回の會集を機とし十日午後六時より南山町花月に於て懇親會を開きたるが遞信局及び京城郵便局等關係者多數參加し頗る盛會なりし

進級榮轉(昨紙所載)

新補步兵第三十二聯隊長 陸軍少佐 後藤廣三氏
新補步兵第二聯隊附 陸軍少佐 井伊泰助氏
新補宇都宮病院附 陸軍三等軍醫正 平川恒治氏

日比谷より
東京支局 傍聽子

▲六日は國民黨の特別會議デーとあつて午前には豫算第三分科で前川虎造君、田淵豐吉君を引張り出して長講一席、大口喜六君は阿片屋そこのけの阿片通を振り廻して賀來總務長官と渡り合ひ到々秘密會を開いて阿片政策の裏まで說明させる。

◆午後はまた同じ大口君、關東廳の土岐事務總長を向ふに廻して同じ阿片の一本槍、これも到々川村拓殖局長官まで出て、政府は目下關東州阿片令を勅令で出さうとの計畫中だからと助け舟を出したが、なかなか納まらず、電燈が點つた五時半から秘密會とは勉强したもの。

◆その大口君、關東廳の取締り穴だらけなのに業を煮やして曰く『獨逸も、かやうな取締の下では、大金を儲けて見せますよ』と大見得を切つたので議場ドッと來る▲高橋首相濱口雄幸君の物價問題の答辯で『ソウ物價は政府の手加減で上げたり下げたりはできぬ例へば鉛の如きも日本で採掘するよりも米國から輸入する方が安價である之れはドウすることも出來ぬそれを下の所らの云つてもとは洒落か何かか▲關田海軍次官代理海軍豫算問題で高木君等に追め付けられ辛でも丸呑みにするやうな顏付でコレも秘密會でお答へします山道君朝鮮問題の一手販賣と云つた顏付きで分科會では問答がダレて仕方がないから本會議で總督を總めはす積りだと右の鬚を撚かしてゐた

定例休刊

十一日は紀元節に付き翌十二日附けの新聞は定例休刊す但し重大事件突發の際は號外を以て報道すべし

▼南極探險家死亡 千九百一年英人スコット探險隊に參加したのを振出しに千九百八年にはニムロッド號で英國南極探險隊長としてロス海に入り、マクマードー灣から上陸、翌年一月九日南緯八十八度二十三分の地點に達して從來のレコードを破り世界的に有名となつた英國の南極探險家サー、アーネスト、シャックルトン氏は昨年更に探險隊を組織して出發したが途に其乘船クエスト號上で心臟痲痺の爲め死去した。

東西南北

▼教育費に關する首相の聲明 高橋首相は一月廿日午後二時貴族院で全國町村長會々長等に會見し、義務教育費國庫負擔額增加の必要あることは政府に於いても既に充分諒解し居る所なり、幸ひ華府會議に於て海軍制限を實行する事となり之に伴ひ財政に餘裕を生ずるに至るべきを以て之を先づ第一に教育費國庫補助增額に振當つるに決せり、議會に於いても默認せし所なるが今年八九月頃迄に召集せらるべき臨時議會には必ずこれを計上すべしと聲明したり

美濃部總裁東上

美濃部鮮銀總裁は鮮銀株主總會列席の爲め十一日夕東上すべし

大久保主任上京

警務局衛生課大久保技佐は今回議會に於て追加豫算に組入の檢疫所の設置費を追加豫算に組入の爲め總督府委員に說明旁々議案を攜へ十一日午前十時發列車にて東上したが同氏は尙內務省の防疫事務視察を行ひ時日の許す範圍で內地關係各港の防疫事務視察をなすべく出張期間は二十日間の豫定

秋月本社長歸城

東上中の秋月本社長は十日午後七時五十分の大門驛着列車にて歸城せり

人事消息

▲馬野慶南警務部長 九日天圖機へ
▲井田帝國地方行政學會理事外五名 九日朝鮮ホテルへ
▲横田平壤電氣專務 同上
▲高濱龍山衞戍病院長 十二日歸省
▲中野京管平壤工務所長 九日退城
▲岡田同元山所長 同上
▲丸山同草梁所長 同上
▲松田同大田所長 同上
▲木下天然氷會社秘書役 十日朝元山へ
▲高橋京畿金組聯合會理事長 十日間の豫定にて元山へ
▲朝慶南北兩道へ廿一日赴任の筈
▲篠原農務課長 滿洲及支那へ出張期間一ケ月半の豫定

▲著者が苦心の新方式 手紙文庫 候文 美文 口語文
便利な組立式
▲どんな手紙でも三分間で樂に書ける
●保證附の一大著書
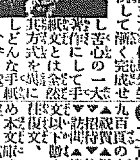
本書は有名なる雅文大家相馬御風先生が半生の心血を傾倒して漸く完成せし苦心の一大著作にして手紙文とは全然其方式を異にしどんな手紙でも下手な人にでも思ふ通りの手紙が書ける保證附
●二萬三千餘部に達し
附の新方式にして應用範圍九百頁の大冊にて內容を▲祝賀▼見舞▼通知▼依賴▼照會▼招待▼案內▼借用▼訪問▼謝禮
特價 金一圓五十錢とす送料八錢
●尙此際注文者には 草書字典(一冊) 添附進呈
東京市赤坂區青山六丁目 振替東京三〇四八 手紙文刊行會

寫眞術教授
一ケ月で卒業會員に限り手札形寫眞器七十五錢で分讓
▲娛樂の最上營業又は就職の近道として最も收益多き絕好の技術で僅少の費用にて一ケ月間に卒業せしむ尙此際入會者には詳細の特典あり ハガキで申込次第會則見本進呈
▲東京市赤坂區青山六丁目四八 東京寫眞術傳習會

善隣商業學校 生徒募集
▲一部 第一學年約六十名(內鮮人) 自二月七日至三月十五日
▲二部 第一學年約六十名(內鮮人) 自二月十五日至三月廿五日
▲夜學部 專修科第一學年約百五十名 語學科(支那語科露西亞語科)(內鮮人) 各若干名 自二月十五日至三月末日

製造販賣

京釜線大田 朝鮮皮具合資會社 長電話二六〇番 振替京城九八七〇番
卸小賣

新案 製縄機 大發明
本機は全國到る所大好評本年は又他に類例無き要部を完成せり 廣告の爲半價 大取引特約店募集 農機一切御案內送 大阪大正橋帝農社

總督府、道廳、郡廳、各銀行會社御用品
印刷界の最高權威 國際式高級謄寫機
特徵
從來の式の如く直接原紙の上をルーラーで轉する事なく、手指を汚す事なく、赤青等の色刷も洗滌せずに其まゝ使用され鐵筆毛筆の兩用の印刷自由自在特殊の考案に成りたるを以て從來の式の時間と手數を省き數倍の印刷能力を有す
附屬品 インキ各色、鐵筆原紙各種毛筆原紙、毛筆用原稿インキ其他一切
時は金なり寸刻を競ふ現今一刻も早く本器を使用して十分なる好成績を擧げられん事を
◎詳細カタログ進呈
京城太平通 合資會社 京日代理部 振替京城三〇〇番 電話長六〇九番 一一七四番 二八〇番

財界不振暗黑の爲め 武藏五種特價販賣
ホントニ安イ 實用懷中時計
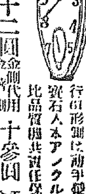
純ニッケル側 拾圓 銀側 十二圓 金側代用 十參圓
本品は特殊の新發明 完全保障責任保險附
送料前金不要引替小包郵送料外五十錢
大阪市南區順慶町通二丁目 日野時計店 振替大阪二六一九番

御會葬御禮
田端俊純
親戚一同
友人一同

朝鮮米輸移出状況（二）

―總督府關稅課調査―

需要情態

朝鮮米の主たる輸移出先はいふまでもなく内地である而して内地に於ける鮮米の需要は其本質の漸次周知せられ且内地米に比し割安なる故を以て年々増加の趨勢を墨して居る一面内地米の生産状況を見るに大正八年六千八十一萬餘石同九年六千三百十五萬餘石で此の兩年は平年に比べて豐收を示したが戰時戰後の好況時代に消費増大し九年末からの不況時代に入つても勞銀は高値で維持したが米價は下落したので米食の節約は多く行はれて居ないかと思はれる而して九年末には米價の暴落より各地農民の米不賣同盟を誘致し越て十年に到り内地米の國内需給閒滯を來し殊に至り之が爲大阪を初めとして各方面より朝鮮米の買付増大を墨した

斯くて其後右の不賣同盟も自然立消の有樣となつたが本年の内地米作は豐作でなく秋收に近つくに從つて不作の聲高く前年の實收より八百五十五萬餘石の減收を報ぜる第二回收穫豫想五千四百六十萬石は第一回豫想よりも更に減收を賑へらるゝの情態で内地米供給不足の聲は遂に外米輸入關稅の免除をさへ實施される樣になつた從つて年米増加の趨勢にある朝鮮米需要は確的に肯定せられ外米輸入の免除を見たる上更に躍進を來したのは必然の勢であらう

次に臺外販路たる支那及露領沿海州方面の需要は其量に於て元より比較すべきでないが數年前迄米價の暴騰時代に滿洲及北支那方面では低廉なる南方米の競爭を受けたるのみならず朝鮮側で輸出高にも制限を加へられて居たから其後事情の變化に依つて同九年迄比較的不振であつたが本年に入つて漸く復活的趨勢を墨するに至り滿洲方面でも同樣の傾向を墨した

外人の支那蠶業に對する施設

外人の支那蠶業に對する施設概要左の如し

▲支那蠶業國際委員會　米支協同にて上海に支那蠶業國際委員會を設置せるが目的は蠶種改良及販路擴張を講ずるにあり

▲蠶業教育　米國人設立の南京大學に蠶科を設け各省の蠶業地方より五百名の子弟を募集し蠶業法及製絲法を教授し且優良なる蠶種の配付を行ひつゝあり

▲支那蠶業改良萬國會　蠶種の選擇及撒布を爲し蠶種試驗場を設立し佛國人技師及絹商を招聘して監督の任に當らしむ政府より毎月四千弗の補助あり

▲生絲檢査所　紐育生絲檢査所と連絡し浙江、安徽三省絹繭公所との合同組織にして米國より技師を派遣し居れり

▲上海合衆蠶桑改良會　支佛兩國技師に據り改良蠶種を製造せしめ各地に分配し何れも成績佳良なるに鑑み擴張計畫を行ひ數箇所に分場を設置し實驗事業を實行しつゝありしが本年は更に一府の闘係を計るべく農商部に意見書を提出し其の許可を俟ちつゝあり因に浙江、江蘇、安徽三省に於ける生産高蠶數及發達の趨勢を示せば左の如し

一、生產額

浙江省八七六、七六六擔▲江蘇省二六六、七四五擔▲安徽省三〇、〇〇〇擔

一、釜數

上海一八、三四六釜▲無錫三、八五六釜▲蘇州七三六釜▲杭州二七六釜▲鎭江四五六釜▲嘉興二〇八釜▲湖州二〇〇釜

發達の趨勢

一九一〇年一六、三八四釜▲一一年一七、〇三〇釜▲一二年一六、七九四釜▲一三年一六、四一〇釜▲一五年一八、四一〇釜▲一六年二〇、六〇〇釜▲二一年四四、二九一釜

平南の地方費

特筆すべきは共進會の開催と物產陳列館の移轉

【平壤】大正十一年度平安南道地方費豫算は既報の通り既に各課とも査定を了したる由なるが九日より各部課長會議を開きつゝあり十一年度地方費豫算中特筆すべきものは先づ大正十二年度に於ける西鮮共進會開催費並に物產陳列館移轉新築費なりとす、共進會開催は大正十二年秋季を期して開催する豫定なるを以て既に大正十一年度豫算には若干の準備費を要す可く然も是れ與論の聽き入れたる所なり、物產陳列館移轉新築は夙に當局の計畫する所なりしも財政の都合上延期されて居たるものなり

荷爲替增加す

【安東縣】荷爲替は一月より二月に亙り非常に金額の增大を示し來りたるが是は主として株式相場の活躍する爲めにして一日に五萬圓乃至十萬圓の多額に上る日もあり一月二十二日より三十一日まで十日間に於て京城より安東に仕向けられたる株式は安取八百二十株其金額三萬三千八百十二圓五十錢同安東取引所株四百六十株一萬六千二百六十圓を示したるが當局者は斯る種類の爲替は益々增加を見るべしと

元山灣の鰊漁

【元山】元山灣內に於ける鰊漁業は例年に比し漁季少しく遲延し居れるも漁獲撈內の鰊群の爲め投網の準備に至らず當業者も手持無沙汰の姿なりしが兩三日來漸く鰊群を認め近く漁獲を見るべき模樣なれば何れも投網の準備に着手し居れり

鮮人就學状況

【海州】大正十一年度黃海道に於ける普通學校入學志願者總數は四千七百七十人にしてその内勸誘を待たずして志願せるもの二千四百九十人其他は一面若くは數面の勸誘を受けたるものなり而して勸誘せずして豫定數以上を得たる學校三十校勸誘するも豫定數を得ざる學校三校ありて入學志願者中未收容者は非常に多く學校へ入學したるもの即ち本年度は出來得る限り普通學校の收容力を增すべき計畫なりと

安東金融緩漫

【安東縣】舊正明け後一般金融界は依然として緩漫を告げ來りたるが其原因は一時內地仕向けの柞蠶絲に對し相當多額の資金を喚起したるも鑑は米國向き生絲の大暴落に頭を呻かれ爲替輸出品より約百七八十噸方の與へ...

平壤の大勢も頓挫を示したると且つは藤井、岐阜兩縣下の在貨が約四百噸の多數に上り居れる等の關係より殆んど手合せの見るべきものなく爲め有價證券の賣買は一時に非常の減退を示せり尤も近十乃至廿一日の間に何等の關係を及ぼさず況んや木材の契約は內地向朝鮮への多少の時日あり內地の需要地にはありても在貨の多くは漸次消化さるべきものあるを以て資金の需用も未だ不振なる如くたるものあり木材は內地向き輸入の取引等の事情もありしが支那向の不況大口の取引を受け需用しく低廉を示したるより木材の投げ物續出なれば翌月十五日の開所如何や林產販賣は物價の最も活況を見る事は到底困難なる上旬に入るべくそれまでは一般に金融は緩漫たるを免れざるべしと後藤鮮銀支店長は語れり

平壤商議豫算

【平壤】平壤商業會議所大正十一年度豫算案に對し同議員の紛紜を生じ本會議に附すべく左右兩派の意見衝突し豫算委員會の結果は豫算案の消極方針を全然撤抵より避へし之を積極方針に改め修正案となし豫算本會議に提出す可く決定せるは或る一派の敵本的政策なりと悲觀せる者あり、夫れかあらぬか互選會は龍會頭松井民治郎氏在任中の經營もある事とて私かに其積極案に賛成ならず思ひ居りたるが依然去八日臨時議頭在任副會頭は公會堂に於て互選會議と會見し委曲を盡して諒解を求めたる模樣なるも在經會側の希望は商業會議所の協議により取れる方針の如く何等積極主義を取るの要なく且組合員は差なき事に負擔加重に苦しみ居る折柄とて此際緊縮消極方針を取り組合員の負擔輕減こそ至當なりと主張したるもの、如く或は此點に就き更に多少の紛擾を見るやも知れずと豫想されつゝあり

元山下旬鹽況

【元山】一月下旬に於ける鹽況は前期と同じく一般商況更に活氣無く頗る閑散裡に經過せり而して本期中に搬出せられしもの海路鹿底へ官鹽二萬斤鐵路永興へ再製鹽六千五百斤にして搬入は皆無なり期末市內各商人の手持ち高次の如し

天日二等鹽　五二、一〇〇斤
青島天日鹽　一、〇九三、八〇〇
再製鹽　一三、五〇〇
朝鮮在來煎熬鹽　一二、二七五、六〇〇
合計　一二、九一四、一〇〇

仲買役員改選

【安東縣】安東取引所々屬仲買人組合の組合長以下役員任期滿了に付九日午後四時より山良之助に於て總會を開き其改選をなしたる筈なるが今回創立したる安東取信託會社の重役に選ばれる元組合長原田市松及東京銀行の三氏は組合の役員を辭任する條件なりしを以て組合長副組合長其他の幹部に移動を見るは事實なるべし

商況依然不振

【平壤】舊正來引續き當地商況は依然として振はず主要商品たる米穀の如きも內地相場に壓せられ取引殆んど杜絕し大豆も亦當地方は不作なる爲め出廻り殆んど無く加ふるに穀商の資金缺乏にて穀物取引は輸送不便の爲め出來ざる狀態にて一般商況は相當冷淡を極め居れり商況不振の原因は各方面に亙り殊に滿洲より輸入さるゝ粟の如き安値に壓せられ居る事と全鮮一般の不景氣に基くものなりと云ふ

珍らしい國境の雨

【新義州】新義州地方一帶に九日朝細雨あり二月初旬降雨を見るは稀なり

道廳の移轉と素破らしい膨脹で

大多忙を極める新義州の建築界

【新義州】新義州は道廳移轉の決定同時に稍立總會の運びになつてる新義州は最も手堅くやる方針で新築の如き會社は結局少數で主として魚市場のみを經營し且つ農產物の運搬とかいふ事を目的とし建築は從來試みつゝあつた而して新義州には一切手を出さぬさうだ

新義州は昨年來戸數六百戸二千四百名の多數を算したが本年は住宅其他內鮮支人の新來者數六百戸二千四百名の新築數五百餘を算し建築界大多忙を極むべきが先づ官署の主なる工事としては道廳舍木館の建築▲監獄▲高等普通學校々舍▲府尹及典獄官舍▲燒草專賣局出張所新築▲小學校改築である

便利な人事の相談所

【海州】忠北忠州警察署では困る事情の爲め人事一切の相談に應ずべく人事相談所を新設した此人事相談は秘密に取扱ふ由であるから仕事が無くて困る場合、身の振方に迷ふ場合、或は貧苦の生活に苦しむ場合や或は子供の發育に困る場合、家庭の不和子供の養育に困る場合、其他人事に關する一切の相談を望む場合、其他何れの人でも相談を要する事情があれば誰でも電話でも又は出頭しても遠慮なく相談するがよい

北鮮水產創立

【清津】總會は來る二月廿日頃清津に於て鮮魚市場の經營を讓り受け新設さるべき北鮮水產株式會社は株式の募集も豫想以上の好成績で締切つたが愈來る二十日頃第一回拂込（十二圓五十錢）を爲すと

元山府に於ける同地方法院支廳は既報の通り元山府より昇格の筈で之れに伴ひ又新しい官舍新築さるべき官廳に附屬する更に民間の新築も頗る盛んで年內には一千餘の新築を見るであらうと豫測されてゐる

昨年淸津貿易

【清津】移輸入四百六萬五千三百三十三圓、移輸出は七百五十二萬二千四百二十八圓合計一千百五十八萬七千七百六十一圓之を大正九年に比すれば入に於て百四十四萬五千六百二十圓、出に於て百十九萬七千八百〇七圓合計で二百六十四萬三千四百三十六圓の激增を示して居る

大田米穀成績

【大田】大田米穀大豆檢查所管內に於ける一月中の檢查成績及仕向地を聞くに

▲檢查數　玄米は一等三十七叺三千二百六十叺不合格一千百七叺中白米一等十三叺不合格二十九叺で白米一等八十七叺二等三百五十五叺三等百十三叺大豆三等九百四十四叺で新灘津玄米三等四百三十五叺不合格百十四叺である

▲仕向地　釜山に玄米二等三十七叺三等九千六百九十叺白米三等千五百叺大豆八百一叺仁川に玄米三等千五十七叺群山に玄米千三百八十五

結局は資金の問題である

【海州】海州郡守 下坂重行氏談

大正七年の夏僕が海州に着いた時は何だか島流しにでも逢ふ樣な氣分がしたが、既に三年有半も住した今日では存外海州は住み心地のよい處で、何の不滿もなく嬉々として職務に服してゐる。が茲に郡治上に就て些か痛く感ずる點を一つ述べて見たい

開發遲延の理由

第一に職の意見を聞いて見ても黃海道は遲れてゐると云ふ事が御定まりの文句であるが沙里院から本道の西端に達するには陸路三十里以上もあり又川より海路を取るとしても現在の所では龍塘浦まで發動汽船で十時間を要する有樣で一口に申せば寄り付かない是が本道の凡ての開發に有利で

一町步に人一人

ないから遲れる第一の理由である第二に北鮮南鮮は別として本道は耕地が他道に比して距離に比して現に海州郡が極めて稀薄であつて現に海州郡の如きも百一方里强十五萬七千町步（山林原野耕地を合せ）の面積を有するに人口は十五萬餘でザッと概算すれば一町步に人が一人づゝしかならない譯で是が又遲れる第二の理由に數へ得る

宣傳上の不自由

從つて何が宣傳の一つも圖らうとしても五戸か八戸の部落があつて一里も行かなければ次の部落がないといふ處が澤山で容易な事でない例へば普通學校を作るとしても面の中央に持つて往つても中々通學が困難で寄宿舍を作らなければ就學者は極めて少數である南鮮方面に比して此の點が非常なる相違がある產業上の施

資金吸收の必要

設が遲々として振るはぬも部落と部落の距離がいいといふ事が常に非常なる障害となるので結局は如何に利益なる事業を甲の部落から乙の部落に傳播するのも中々永い時間を要するのが遲れる第三の理由であるだらうソウなれば第一の鐵道以上の通りであつて財力さへあれば鐵道運成も出來て海上の設備は救濟することが出來て本道の開發上有効であることは勿論で是が實現すると共に保護が及ぶであらうが結局は資金がなければ郡當局で興へる丈けの補助金が必要ければ徹底的なる事業は出來ないから西鮮との步合に將來は色を付けて西鮮に澤山ならしめられることが必要なる南鮮方面の施設を實行して民力の事と信ずるのである道自體が凡ゆる改善を圖る事は無論の事です

愈よ本日八阪樓にて
仁川歌留多大會

時間變更＝午前十時開始

特に素人の參加を歡迎す

主催　仁川　漣　會
後援　京城日報仁川支局

仁川客月貿易

【仁川】仁川港一月中の貿易は總移輸出五百四十九萬四千九百二十圓移入三百九十萬一千九百四十三圓に達し總計九百四十萬圓を超過せり今其重要品目並に金額を擧ぐれば米一百十四萬七千五百十一圓大豆百三十二萬三千八百十七圓牛皮三萬五千八百八十二圓金屬四十二萬八千八百八十圓生牛十三萬七千八百八圓

輸入なるものにして總移入に於ては大略左の如し

生金巾及生シーチング七十二萬八千圓晒金巾及晒シーチング三十三萬七千圓綿絲物七萬九千圓印刷料紙九萬一千圓石炭八萬四千圓機械類八萬一千圓其他の雜品八十七萬七千圓

釜山の遙拜式

【釜山】釜山府に於ける紀元節遙拜式は常日たる十日午前十時より官民合同の下に龍頭山公園頭上に於て擧行されたるが來賓大及內鮮人合して五百名從黨頭各社神官の修祓あり府尹代理寺島府理事官及各國領事の玉串奉奠り悲哀なる唱歌裡に擧行しめりたる內に以下各自玉串を奉奠し終り終つて十一時式を了した尙二、三警察、各學校にても夫々定規の式を擧行し舊十一時を期して遙拜式を行ひ激甚なる莊嚴の意を表した

山公國葬弔電

【新義州】九日山縣公の國葬に際し新義州府尹は府民を代表して左の弔電を山縣公邸に發した

國家の元勳たる公爵閣下の國葬に際し府民を代表し謹で哀悼の意を表す

平壤紳士百態 (18)

松井民治郎翁

▲若し平壤に人物在りとせば、それは何人も富田五郎三郎、松井民治郎の兩翁を推すに躊躇しながら、前者は常に武士道を口にするだけに勇ましい言葉の中にも悧悍があり、又後者は商業に於て鍛へられてあるだけに圓熟の微妙に於て大まかな處がある。併し敵だ、後者は識あり略もあり新しい知識も何なり讀んでゐるが非常に冷い感じを抱かせる、その點所で松井翁は大平壤を建設するには最も缺く可からざる中心人物であらねばならぬのか、今や人から忘れられんとしてゐる。酒に同情に篤い、向に依つて怒る事。惜しい哉唯一徹に缺けてゐるからである

▲松井君は世の中の酸も甘いも噛み分けてゐるに拘らず、恐い角つまらぬ處で見榮を張りたがる惡い癖がある。若しも大蠶本營翁のやうに彼が贅澤を嫌つてゐたなら、彼が死ぬまでいても惜しいと思はなかつたらうし、又成功してゐたかも分らぬ

▲滿鮮の商議會頭中彼と肩を竝べ得るものは大邱の相生由太郎位のものだ、其識見抱負も天晴れ英雄で貫目があるが眼先きの利く鋭さ、松井翁に慾望があつたら結局彼が會頭を辭任しても「あゝさうですか」と其儘引退るものか、再選運動は他人が率先でする筈だ

▲彼に金を持たせたい、擔ぐも年に一萬圓位の小遣ひをやりたい、そして大平壤の建設に努力させたい、彼に金を持たせたら鬼に金棒だ

安東小學拜賀式

【安東縣】安東尋常高等小學校にては十一日紀元節に付午前十時より拜賀式を擧行する由

普通校拜賀式

【安東縣】安東普通學校にては十一日紀元節に付例年の如く午前十一時より拜賀式を擧行する由

飯尾知事一行

【安東縣】飯尾平北道知事、前田同警務部長、小山平北道兵事の一行は八日午後鴨綠江の視察九日夜行列車にて廊下十日朝安東縣に一泊の途に就くべしと

新義州十年出生高

【新義州】當地に於ける昨大正十年中の出生統計を示せば左の如し

▲內地人（男）四二（女）四九▲鮮人（男）五五（女）六一▲合計二〇七名

東萊溫泉賑ふ

【釜山】今般の東萊溫泉は開鑿以來の盛況で一月中は各旅館共に滿員の狀態で宿泊客數三千餘名日歸りの往復客が一萬四千數百名に達したと云ふ賑の如き景況ひであつたから亦自然花柳界も賑ひ別嬪連中も増員されて現在は三十名にて東の大隊は六三は七千三百餘本で居る水揚線香は萬龍、勝福五四四、花奴、小結四五七吉彌、四大隊五八八吉子、勝歸四八二號勇、小結四五六メ子である

銀行會社

鮮銀支店長就任

【安東縣】鮮銀安東支店長欠員に付是迄本店事務取扱にて盛三郎氏支店長事務を取り來りたるが長く現狀を維持することは不可能に付在安東の取締役棒井三男氏支店長の職務に就くべしと

市川專務着任

【安東縣】安東取引所信託株式會社の專務となりたる市川善氏は支配人中村太郎氏を帶同して十日前後來安社務に鞅掌する事となるべし

ぢ疾

●脫肛、痔瘻の

重症も不灼不切現狀の儘治癒せし人數千に達す

●家傳●靈藥●

手術を好まぬ人の「現代最善療法」

●痔疾の一部は、實に性質が惡く、且つ頑固でありますから、第二期になると、外科手術を以て患部を切取つたり、腐藥で燒いたり、註射したりして治療を圖るのであります、患者は治療の時機を失せず治癒を圖らねばなりませぬが、東京小松家傳痔の藥が醫術進步の今日、益々其名聲を高め、日本一の效力ある靈藥として、全國到る所の藥店に弘まつて居ります●此の痔の藥は、實に不思議な人助けの靈藥にして、今日までに痔疾で永年苦しまれた患者中不灼不切現狀の儘治癒せし人數千人に達し居る實況であります、されば小松痔の藥が現代最善の療法であることは、多數の立證に依つて絕對に確實であります。

●痔疾なるものは重症の痔瘻等に陷りては血液を惡化し、肉を腐らせ苦惱を倍化して腐り込み、又痛んだり痒かつたりします故、一日も早く小松痔の藥で根治するものです

◎京東小松痔の藥（痔核、裂痔、痒痔、ダツレ痔、疣痔、痔出血、脫肛、痔瘻其他痔一切の良藥）

小松痔退膏（貼付藥、挿入藥）定價（五十錢、一圓、二圓）
小松痔快丸（內服藥）定價（四十錢、一圓、二圓、四圓）

●痔退膏は痔の部分に貼付又は挿入すれば痛みを拔き腫れを散らす●痔快丸は痔疾に伴ふ毒を下し、且つ血行を良くし、便通を整へて痔の根治を圖る

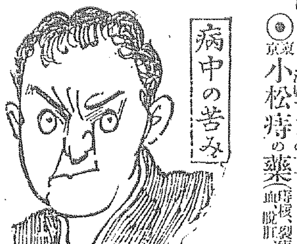

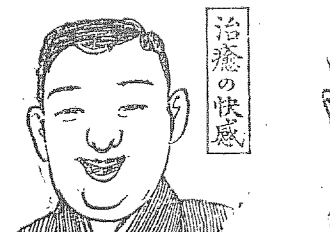

命を縮められるから、一日も早く、特に小松痔の藥で安全に治癒せられん事を勸む

進呈　ハガキで本舖へ御申込あれ無料郵送す　說明書（全國多數患者諸氏全治實驗例付）

●本舖　東京京橋區京橋二九七番地　振替東京七一二三番　小松喜一郎

朝鮮特約店　京城南大門通　京城本町二丁目　釜山辨天町　釜山大元町一　大邱　仁川　群山　平壤　元山

●其他市內各藥店及全國藥舖に取次販賣す御求めの節は小松痔の藥と示名を乞ふ品切の時は本舖へ

金鑛長期貸與

所在　忠南公州郡灘川面光明里
種類　金鑛（含有量多シ）
設備　機械及附屬品居据ノ儘
期限　長期
右御希望ノ方ハ京城貞洞露國領事館ニ御照會乞フ

各種自轉車
鬼タイヤ特約販賣
並ニ度量衡器修繕

平壤大和町
宮崎自轉車商會
電話四四番

職業

特約店大募集

專賣特許內外實用品近男女自宅出來年中無休職業一切代與シ製品永久◎◎日三圓迄詳細說明書代見本無料送星

大阪天王寺北公園停留所
三榮總本店

資本金貳千萬圓
頭取　安田善之助

★株式會社百三十銀行京城支店
京城府本町二丁目
電話長二〇六九　二二三二番　振替貯金京城八四番

銀行一般の業務は御便利に御取扱申上候　爲換取組先は內地各方面並に朝鮮樞要の地に有

朝鮮總督府巡査募集

初任月收約七十四圓以上

左記日割ニ依リ採用試驗ヲ行フ志願者ハ願書履歷書筆硯携帶午前八時マデニ出頭セラルベシ

毎月第三日曜日

京城鍾路警察署

英國皇室御用品

ミルク買ふなら

舶來人形印

品質優良なるが故に價格低廉

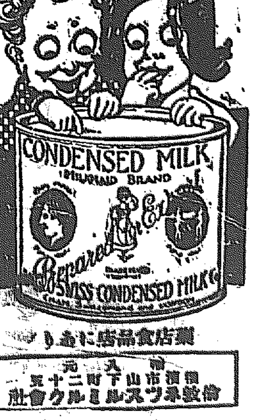

製品は食料品店にあり

輸入元　横濱市山下町二十一　ネッスルアングロスヰスミルク會社

奇怪至極の
丸山教
亡夫の靈を神壇に祀り『天明開山』の題目を唱へて
怪しい『靈水』を呑ませて萬病を治す
信者に病婦や仲居が多い
祈禱の時刻に信者の外絶對秘密

【釜山】幸町二丁目電車路に這入れば一間半間口に三尺の硝子戸を建てた小さな家がある、表戸を開けて內に入れば左に三尺の開き戸があつて之れを押し開くれば三尺の土間裏遊廓の遊女達下があつて日陰から婦女子の寄き足がして夜十一時過ぎより信仰者が參詣するかの如き正體の解せぬ不徳な一戸がある

之ぞ丸山教と稱する怪教

で一の迷信者の集まる處である。教主は鹿兒島縣熊毛郡中種子村の生れ幸町二丁目卅四番地の二に古郡トモといふ四十五歳の中老婆で頭髪は切り落し小さなピンで揃んで小奇麗につまみ一見女官の如く見ゆる女である。同人は幼少の頃より神佛の信仰厚き性質を持つて居り有ゆる神佛を信仰したが神奈川縣橘樹郡下登戸に本部を存する丸山教を尤も厚く信仰して居つた、昨年六月二十四日夫實平が歿後は尚一層信仰の念が深くなり今日に至つたのだと云ふ點と云ふ十歳の男子があつて先づ同人の神と崇めるといふべき奥の四疊半敷の一室に祭

正面の中央には三尺の神壇

が設けられて向つて左方に奥の間がある、而して其附近の壁一面には先づ小學校二年生位の筆法で假名にて書いた祈禱文の如きものが貼り付けられて亦一部には神に奉する歌の樣なものが作りて數枚ある此の神壇の上を見ると正面には『山王』を描き其左右には『開山靈岳』左右には『天下泰平』と書きたる掛軸が掛けられて其前には一般にお受けをする『天照大神』の神札を祭つて更に其左右には御神體の知れぬ神體二個を安置し、又右方には『出雲大社』の神札や弘法大師、觀世音菩薩の肖像が安置して祭壇の祭壇には多數の供へ物が飾られて如何にも神々しく裝ふて居る、尚不思議なは

天の岩戸に
なぞらへたのか

君の如きものを描き祀して亡夫實平の靈が祭られてあつて神殿の表は隱をかけて一見教會の面持ちがする。教主トモの居所には長火鉢を前に据え置き神壇の左横に座を占めて其右手には茶器の樣な物を置いてある右の方には三尺許りの机があつて二升入位の瓶の中には靈水と稱して水を入れ之を信者に與へるのである、其左トモの常衣は木綿物の古綿の羽織物に

奇々怪口の
紛裝で朝夕二回

の祈禱を行ふのであるが其祈禱の時刻は信者でなければ知らないのである、朝は七時頃迄夜は更に十一時過ぎであるが一切秘密に行つて居る其祈禱方法は先づ信仰者を神前に集め自ら神前近く座を占めて恭しく頭を下げ漸らく何事か默禱をなすと其もなく『天明開山』の題目を唱へて一心に連續的に唱ふる事約三十分餘にして之れを止めて目を閉じ何事か念ずるが如く見ゆる而して後一般參詣者に對し『武運長久』を小聲にて唱へ頭を同時に持ちを寄して櫻子の幣を手早く卷て惡魔を拂ふと稱して之れにて祈禱を終了するのであるそうして

諸病の平癒
に關する手振を

なし長さ六寸、横幅二寸、厚さ一寸位の『靈岩』の風呂敷に包みたる器物を持ちて神前に禮拜しそして信仰者の背、腰と云ふ風の疾患の部分を撫でさすり何事か默讀する呪詞を唱へ其間に自ら下腹より込み上げたるが如きゲツプを放ち、終れば各信者に對し茶碗の中に前記の神體、靈水と稱するものを入れ之れを各自に與へて以て祈禱を終るのである信者は多くは病身者の婦人や藝妓仲居等の婦女子にまとはりつゝある者が多く、彼等の言ふ所では其病氣が治るのである其信者の中には靈水に依りて治癒した事もあるといふので子供等の迷信も甚だしく中から之れだけは子供の爲めに尊敬してゐるのであると言つて居るがその子供達の期待を裏切る事も少くない……と言葉の端々にも流石に喜色はあふれてゐた

婦人と家庭

家庭生活の改善 【下】

法學博士 末廣重雄

若い人は昔の主婦は高等下女であると云つて笑ふけれど、私の見る處では今後の主婦こそ文字通りの高等下女とならねばならぬ。昔の主婦は之が女の當然務めであるとして不平の念を懷かなかつたけれど、今後の主婦は到底滿足し得ぬだけそれだけ大なる不幸であつて、私は切に氣の毒に思はざるを得ない。是では堪らぬ。生活の大改革を行ひ家庭向きの更始一新を圖らねば自己の修養も子供の教育もあつたものでない。我國の主婦は實に高等下女の運命を脱することが出來さうもなさゝうだ、然る所、一方では世界各國を襲ふ潮が我國にも來て婦人の地位の向上といふ時代が日に日に高まつて來た。參政權の要求さへも已に起つてゐる。我國の現狀とこの新しい婦人の要求との調和をどうしたら可いであらうか。

此の不調和は恰も我國に道路が無い爲めに現在の所謂道路は文明國でいふ道路でない——自動車といふ文明の利器が輸入せられて斯た釣り合を失つてゐるやうなものである。晴天には塵埃を捲く揚げ、雨天には泥濘を飛ばし、通行人の迷惑となるが、さりとて今更自動車を禁ずる事も出來ないから、我國の爲すべき處は一日も早く道路を改修して文明の要求に適應するより外はない。

婦人の場合も全く之れと同樣で婦人の地位を要求通りに向上せしむることが天地の公道である。世界の大勢である。その婦人の地位の向上に順應する爲めには以上述べた通り何とかして生活の改善を圖り出來る限り之を簡單にせねばならぬ。

然らばそれをどうしたら宜いか、先づ衣服を止めてパンにする位の事は出來るであらうが日本家屋に住んで居る限り雨戸を繰らねばならず、外に出ねば火鉢を用ひずに済ます事も出來まい。其他木から家の建築を改めるには多額の費用を要する。私の宅などでも新しい體制に應じ、女中がなくとも一家の生活が樂にやつて行け、妻の修養すべき暇が出來るやうに種々考案を廻らしてゐるけれど、今日なほ何等の妙案も浮んで出ないけれど、余は六千萬同胞の頭上に落下する大問題であるから聰明なる讀者方の御研究をお願ひしたく存ずる次第である。(完)

臺灣の印象 【9】

殘月生

小學校や公學校でも內地の大學や宗教學校に劣らぬ
堂々たる煉瓦建の校舍
然し銀行とホテルだけは朝鮮の方が遙かに立派である

生蕃の住む山地を除くと北部と西部とに全島の面積の大くと北西部凡そ平地が殘る。茲が本島人の住所である、從つて臺北にしろ臺中にしろ臺南にしろ高雄にしろ都會といふ都會は皆悉く平野の間に在る。平野である爲めに山水の風致などは到底望むことは出來ないが其代り市街は縱横に延びくと蕪延なしに造られてゐる。

領台後の

當局者の氣宇の大きかつたことも窺はれるけれども、どの都會も廣々と設計されて街路も廣く且奇麗である。建築には八ケまし い條例があるさうだが、其代り建物の粒が揃つてゐて且大抵は西洋建になつてゐる、歐米を覗いたことのない吾々は西洋とはコンナものではなからうかと思つたのである。
殊に臺北での大都會の重要で

堂々たる

校舍は稀である朝鮮の學校は學校などでも小學校や公學校はあるが小學校や公學校などが堂々たる煉瓦造りの建物である、內地では高等師範學校や高等專門學校などが堂々たる煉瓦造りの建物であるが、ミッション、スクールでなければ此位の校舍は稀である朝鮮の學校の豐富さは此點に止まらぬ、ミッション、スクールにしても規模が小さい。六百萬圓で建築中の總督府新廳舍は臺灣總督府以上の素晴らしいものであらうが、其他の官衙や公館は先づ臺灣の官衙や、公館な街は先づ臺灣の官衙や。公館は（朝鮮銀行朝鮮ホテルと臺灣銀行鐵道ホテルとは比較にならぬ程此方の方が優勢である）に及ぶものはないと云つて可い、各州の州廳や市役所の如き立派な二階建の煉瓦作りである、臺灣の統治は

理蕃事務

にかけては危險もあり面倒

一孤島で

ある、臺灣は洋中の一孤島である、朝鮮は世界のハイウエイである、今でこそ露西亞の關係が混沌としてゐて交通杜絶の狀態であるが何時までも此儘で有り得ないことは判り切つてゐる。露西亞さへ一旦安靖に歸するとどういつた所で世界の公道は朝鮮から米國、米國から歐洲、歐洲から西比利亞、西比利亞から、朝鮮日本となるに極まつてゐる。其朝鮮……日本の大陸と接續する公道たる朝鮮は、世界と交通する公道たる朝鮮は、出來るなら天然自然の狀態にも

常夏の國

で寒さを知らない所だから（臨終の折にも矢張り煉瓦造りの方が善いには極つてゐるが）現在朝鮮に在るやうなバラック式の木造でも差支はないだらうといふことであつた。其次に思つたのは前程に於て臺灣の六倍であり人口に於て其四倍である。臺灣が天惠に富むより人類の壽命が短いかと思はないとい於て朝鮮が天惠に富んでゐた方が一等であつた。其次に思つたのは人民の性質が平和で勤勉で貯蓄に富むとも失張り臺灣がさうであるよりは朝鮮がさうである方が一層望ましいといふ事であつた。

人心國情

の點も今の臺灣にあつては一孤島である丈、臺灣は洋中の一孤島であるほしい、天然自然と人心國情とが今の朝鮮の其大なる所で別段我帝國の大なる障害とはならぬのであると……いふやうな樣々な感想が浮んだのであつた。

龍山婦人會例會

龍山婦人會では今十一日を以て例會後第一ヶ年を經たが本日は午後一時半より元町小學校內に於て例會を開き會員に總督府商工課分室の洲田氏の度に總督府商工課分室の洲田氏の時に關する講話がある筈

吾等にパンを與へよ
と失業者が大會を開く
官業勞働者の死活問題

木會長賀川氏下各地の代表者十二名が蒐集した同大會の趣旨は大阪で蒐集された失業者手當其他十項の內解職手當二年分支給が中心問題である之が拒否された場合は凡ての勞働者が直に接行動に出づるか否か全國十三萬の官業勞働者の死活問題とされつゝある【東京電報】

監せしめた、幼稚なる今日で水は鑑は大砲で發射さるゝものの如くに思つてゐる連中も多數あると云ふのが響き司令塔から魚雷發射五分前の警笛と鑑に從つて海軍知識の鑑識注意が…鐵の如くに鑑が鐵の如くに…

[illegible]

九日午後一時から仁川神社境內に執行された設らへられた祭壇、綾ぐら、多數參詣すると供饌の儀に次で修祓あり神官の降神祭詞があると深川府尹の吊詞朗讀があり司玉串奉奠

安東縣

官民は追悼の式を擧行遙かに英靈を吊ひ奉る
九日午後一時より安東公會堂に於て故山縣公爵追悼式を…

鮮人二人强盜

平北察川郡西邑內面山城洞張燦智方に去月二十九日午後一時頃二名の鮮人强盜入り込み拳銃を突き付け…

雨模樣

十日朝低氣壓は濟南附近に發生せるかが如し而して高氣壓は本邦西部より中島に擴張しつゝあるも高低氣壓の…

歡喜に充ち溢れた
渡邊新博士の家
夫人は華族女學校の出身
一週一度の安息日には一家揃つての郊外散歩が何よりの樂み

近く醫學博士の榮冠を得らるゝ喜びとして共に少からぬ喜ばしい心の擴はれた氏の宅を渡邊洲の官舍に訪れると、總督府醫院皮膚科の渡邊晉一氏の家、種子夫人の外家庭には登美子さん喜久子さん美代子さんといふ三令孃がある如何にも春日の長閑さが漂つてゐます、夫人はもと華族女學校の出身であるが今日の夫君の第二十回の出身であるが今日の夫君の榮譽を得らるゝまでには背後の人なお喜色を湛へて誠に此度の學位は全く此家庭の內助あればこそ、博士は明かであるが、さらでだに榮譽は以て私などで……』と博士は『私なども夫人の力の多大を認めてゐるが』と言はれて種子夫人は語られるして種子夫人は至つて謙遜な淑女に見受けらるゝ當地には約十年も在住してゐますが家は鎭なり休暇には努めて必ず時には數人揃つての郊外散歩が一家のこれ以上のない樂みです。日曜は兎に角一週に一度の安息日と致してゐます……それで家族の皆が何よりの樂みとして居ります、此は私共の家庭の趣味……それは子供の事が多いのですから特に日曜は子供の爲に樂しむ日と定めて曜日から月曜日にかけて安息日と致し、一家揃つての郊外散歩が何よりの樂しみですと語られた

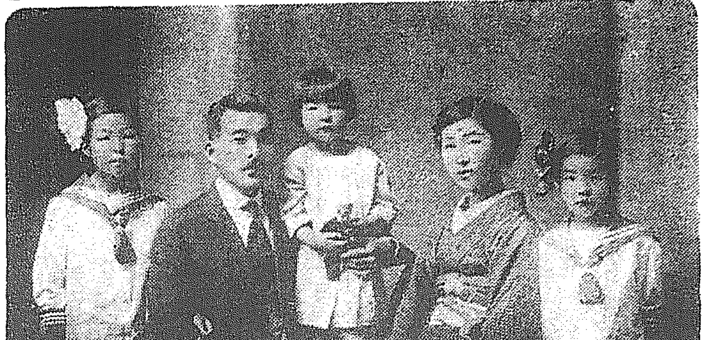

渡邊新博士の家庭　右より喜久子、種子夫人、美代子、博士、登美子

安藝、薩摩、兩艦の
釜山官民招待會
廢艦の運命に遇ふので再び諸君と相見ゆる日なからんと
鈴木司令長官の發聲で名殘の萬歲を高唱

第三艦隊安藝、薩摩は釜山港に來た時を移し發艦の諸內にて艦內の釜山官民數十名を安藝に招きアットホームが催された、一同は艦內の諸所を案內され一同が集まるや鈴木司令長官は簡單な歡迎の辭に次いで、我々一同は再會する諸君と相見ゆる日はあらんと語り午後三時二十分退艦した

支那人强盜
連累悉く捕はる

【新義州】去月二十五日夜平北義州郡古寧面で强盜を働いた支那人三名は…

不逞鮮人の逮捕

[illegible]

コドモの作文

老人と娘
京城西大門小學高二　上遠野秀雄

釜山行の汽車の灯が搖ぎあなたに見えた。灯はだん〳〵大きくそして、やがて轟然たるプラツトホームに著いた。その時父親らしい老人と娘が、急いで三等客車に飛び込んだ。娘は間もなく列車から降り來り、窓から首だけ出した老人と別れを惜しんでゐた。そうして十五六分はすぎた。汽車の時刻が來てしまつた。でも彼等の話は盡きないらしい。

リーン〳〵……あわただしくベルが鳴り響いた、續いて車掌の笛がピリ〳〵と。汽車は動き出した。娘は老人の顏が小さく、やがて消え失せるまで、またゝきもせずに見送つた。窓には汽車を追ふやうに五六羽の鳥が飛んで行く。娘の眼には淚が光つてゐた。

あみもの
龍山小學校尋三　川瀨久美子

私はあみものがすきでたまりません、いつでも學校からかへると、すぐあみものにとりかゝります。それで、おかあさんによくしかられます。

雪の朝
仁川宮町　尋二　寶澤マサエ

ばんおきいねえさんと私だけがすきです。どうしてこげんのやねえさんはきらいなのでせう。ゆふべおきたいねえさん、しをりをしてきていただきました。私はうれしくてたまりません。
『あゝいゝお天氣。だ』といつて見ると、ねえさんがちらつてゐた。いきなり雨戸をあけて見たらそこら一面の銀世界。眼の前には松の木が重さうに枝をたわめてゐます。學校に行く途中もあまりのやさしいのでしまつて起きたのでした。時計は七時半でもありますか、おしくてたまらないのでテンチンと目をさまし時計に目をさました。人のふみあとをたつてゐた。

關釜連絡船

	釜山發	
十一日	朝、京城丸	夕、高麗丸
十二日	朝、對馬丸	夕、博愛丸
十三日	朝、京城丸	夕、高麗丸

（午後）六、四〇分　八、三〇分

演藝案內

松竹キネマ株式會社朝鮮總特約店
大正館
話八七三
來る二月九日より三大名畫新撰提供
◎實寫『フロリダの海鳥』
◎喜劇 漫畫『エツチ』紺婚の卷
◎米國フオツクス社特作 大活劇 『△悲劇の曲馬團の處女』
ゴールドマン・メーソン嬢主演
△大悲劇 法の涙 全六卷
◎松竹キネマ特作映畫 △大活劇 切られお富 全四卷
◎東京名優出演
△大活劇 戀時雨 全五卷
一 日活喜樂館
京城本町五丁目 電話九六七番
◎實寫 二月九日より特別大映畫公開
△喜劇 怪眼鬼 全五卷
◎日活特作 △新派 悲劇 花川戸助六 全六卷
◎松竹名優出演 楠公櫻井之訣別
中央館
永樂町一丁目 電話三〇一番
來る二月九日より特撰映畫
◎實寫 巴里のスケッチ
◎舊劇 春雨草紙 全五卷
◎新派悲劇 明烏夢泡雪 全五卷
◎活劇 濤に咲く花 全五卷
京龍館
來る二月十日より向四日間提供
◎實寫 大興行 近代のメキシコ
◎教訓劇 小楠公 最長尺
◎新派劇 連なる緣 全五卷
◎新派悲劇 小町茶屋 全五卷
◎實錄 山崇禪寺馬場
黃金館
三友俱樂部 電話二六三七
來る二月十一日より連續大會
◎實寫 スクリンマガヂン
◎映畫 無敵エルモ 第十一卷
◎活劇 十三の秘密 第十二篇
浪花座
本町五丁目
二月十一日十二日
安來節大會
壽館
電話七八五番
二月八日より第二喜劇喜樂會
◎太連續 大暴進 第一、第二、第三篇
…

美姿身長ゴム

脫腸治療器 特許 大キンヤ 治王

鐵網混凝土 耐火耐震の家が出來る 川崎工場

輕便水道の布設 簡易水力發電の普及 農村の一大福音 資金融通
□調査鑑定 □測量設計 □出願代辨 □工事請負 □業務管理 □機械直輸入
開墾、灌漑、整理の助成
詳細は案內書を御覽下さい
全國各郡町村役場に備付けてあります
東京市日本橋區小傳馬町三丁目十六番地
日本工業社
電話神田特長 2666, 4856, 1310

痔疾專門 京城久枝肛門病院 京城明治町二ノ三 電話長二一〇二番

自働車蓄電池充電 電機器具販賣修理工事 デアテルミー修理販賣 イナツ商店 京城本町三丁目

甘泉亭 河豚料理開始 一流 其他よせなべ類一切 有開始仕候間是非一度御試食を願上候 京城府本町 電話二九八六番 甘泉亭

朝鮮銀行 總裁 美濃部俊吉
資本金 八千萬圓
拂込濟資本金 五千萬圓
積立金 九百四拾萬圓

生殖器の構造 澤田順次郎先生著 正文社

不思議不思議 不思議ニ安イ 安イハ當然工賃カ安イ 各種封筒 平壤監獄內工場製品 發賣元 奧田洋行

陸海軍御指定品 代表的國産煉乳 牛首印ミルク 發賣元 大阪道修町 小西商店洋酒部

英國皇儲殿下へ 蹴鞠を御覽に入れる
京都の堂上華族の計畫 烏帽子直垂といふ姿で

英國皇儲殿下には東京御滯在後東伏見宮殿下御同伴京都の春を愛でさせらるゝ爲め御下洛あらせらるべく御泊所なる大宮御所は宮内省工匠等の手にて改修せられ御庭園一切目下整備中であるが同御所は純日本風の建築で日本室を洋風に改めた部屋十五六あり全部淡紅色の絨氈敷き詰められ緑色の壁に塗り替へられたるが古風莊嚴なる高倉附の趣も殿下は特に殿下の御感興を引き奉るべく殊に御滯洛中は古來著名な蹴鞠の催も殿下の御興深かるべしと拜せらるゝ向京都なる舊堂上華族は殿下の御前に供するため烏帽子直垂の古式の服裝で優美なる大宮人の蹴鞠を御覽に入れると（東京電報）

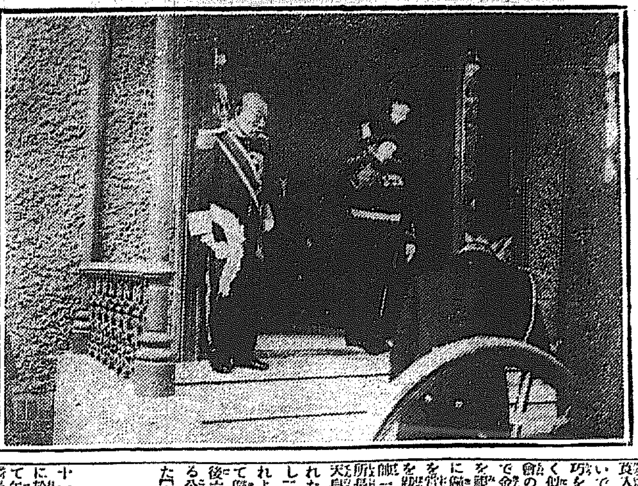

勅使　山公國葬事務所へ參向
正面が勅使清水侍從、左は清浦委員長

元帥は九日午前十時木島領事を伴ひ西川漆器店に赴き陳列品を參觀し次で京都商品陳列所に向ひ織物の精巧を稱し『京都は佛國のリオンに能く似て居る』旨と評した殊に富士商會の織物を見て喜びの聲を上げ次いで金光堂陶磁器店に赴き非常の一端を鑑し觀て其精巧なるを激稱してホテルに歸館した又夫人令嬢等は丸山公園を散策し隨員一行は清水寺に詣で東山を跋渉せり斯くて午後一時半より元帥一行は京都御所に參向主殿寮出張所長の案内にて各部を參觀し中にも天皇陛下が即位の大禮を擧げさせられた紫宸殿を拜しては殊に敬意を表し二條の離宮の宏大なるに一驚し夫れより洛北銀閣寺の美なるを激賞して歸館したが十日は市中を觀光し午後六時よりは京都市民の歡迎會場たる公會堂に赴き盛大なる歡迎を受けた（京都電報）

總監受賀
午前九時から

十一日は紀元節の佳辰に付總督官邸に於て水野政務總監は總督代理として午前九時より正午迄李王家を始め總督府及所屬官署員各國領事館朝鮮貴族等の參賀を受け引續き一般の參賀を受ける筈

各學校生徒が三色旗を翳して
ジョ元帥の旅宿を訪ふ
歡迎準備に頭を惱ます府當局

佛國ジョッフル元帥來朝に付き歡迎の誠意を表すべく府當局に於ては種々と協議中であるが來る十三日府協議會を開き之が豫算等を協定する筈である今其内容を聞くに歡迎門の建設、歡迎裝、煙火、旗行列等で之に要する總費四千圓の豫定尚二十日午後七時五十分ジョ元帥來着の當夜は小學校高等科の男生徒及び中等程度以上の男學生等は南大門驛に出迎へをなす筈である、二十一日は小學校、普通學校其他官公私立中等程度以上の女學生等手に手に佛國旗を翳して元帥の旅館朝鮮ホテルを訪れて誠意を表し二十三日出發に際しては京城全學生は盛大なる見送りをする事になつて居る

佛國領事館では 記念の佛語教室
を設けて一般に開放する
領事夫妻は釜山まで出迎へ

ジョッフル元帥の入城も愈々旬日を餘すのみと成り、總督府及び京城府の歡迎日程も略決定したが佛國人側の歡迎方法に就いて佛國領事ガロア氏は語る『元帥も盛んな歡迎に疲勞された樣にも聞きますので、佛國人全體の晩餐會も元帥より辭退を受けるかも知れぬと云ふので如何にしたものかと考慮中でありますが領事館は佛國政府のものですから此處に來て寛く心意で居ります今回は夫人令嬢も御同伴でありますから私共も夫婦で釜山までお出迎へを致します。又元帥の來鮮を紀念する事業と致しましては、豫て皆樣の非常なるお希望である佛語の教室を作つて一般の方々に公開致したいと思つて居りますから、元帥の臨觀を得てサル、ジョッフルと命名致したいと思つて居ります』同氏は相當

ジョ元帥
觀光に忙しい

京都ホテルに滯在中なるジョッフル元帥の一行は舊都の名勝を歷觀し、在留佛人中の佛國勳章レジヨン、ド、ノール所有者の申し出を謝絕して居つた。

内鮮結婚者が愛兒を連れて
王世子殿下をお出迎へ

來る四月王世子及方子女王兩殿下の御來城を機とし内鮮融和の實證をお目に懸けんとて鮮人有力者は夫れ〴〵計畫中であるが就中妙案とされて居るのは現在内鮮人の結婚者が各其子達を引連れ南大門驛にお出迎へ申し上げやうと云ふ案である是は兩殿下も定めて滿足さるゝであらうと云ふので夫々各方面に依賴して内鮮結婚者を實地調査中であると云ふ

紀元節祭
京城神社で擧行

本日は畏くも神武天皇御即位紀元二千五百八十三年に當り帝國の光輝有る歷史を語る嘉節であるから宮中に於ては御親祭せられ御勅使御差遣せられ大神宮に於ても御祭典を執行あらせらるゝ京城神社に於ては午前十時南山大神宮金光宮司以下職員及伶人一同盛大なる祭典を執行すべく各町總代大總代等へそれ〴〵案内狀を發送したから一般參拜者も極めて多數であらうと

各學校拜賀式
午前十時から

十一日は紀元の佳節とて市内の公立高等女學校及び私立技藝女學校の兩女學校及び府内の各公立小學校普通學校では午前十時より講堂に於て左の如く拜賀式が擧行される

府廳

京城府では十一日午前九時五十分御眞影を府廳樓上に奉安し十時から順次拜賀の筈又一般府民は十時より十一時の間に隨時拜賀する事になつてゐる尚服裝は洋服はフロックコート以上和服は紋付袴朝鮮服は不敬に亙らざる範圍以上なるを要すると

赤十字本部

京城南山町日本赤十字社朝鮮本部にては十一日紀元節午前十時より同十一時迄社員及有志の御眞影拜賀を受け祝酒を呈す由

發射水雷

【仁川】碇泊中の第二十三驅逐隊…午後三時水雷發射の實況を一般に觀覽…海事思想普及の爲め九日まだ曾て之を見た事も無い市民は各學校生徒は勿論數百の群衆は船渠岸…第一發射管から先づ擬物の…知つたのである因に同艦の搭載する…

山縣公追悼會
【仁川】

故山縣公追悼會は…當日は澤川府尹吉田會頭の連名で左の弔電を山縣邸に發せられた…故山縣公爵閣下の國葬に際し仁川官民多數參拜し非常な盛儀であつた（仁川）

前朝鮮軍司令官 宇都宮大將危篤
豫て胃潰瘍で靜養中

前朝鮮軍司令官たりし軍事參議官宇都宮太郎大將は豫て胃潰瘍にて靜養中の處九日俄かに危篤の狀態に陷つた大將は佐賀縣の人本年六十二歲である（門司電報）

危篤の報ある宇都宮大將

海軍大演習
今秋東京灣で

今秋擧行さるべき海軍大演習は殆んど全海軍參加し飛行機驅潜艇等を大規模に擧行する由出場所は東京灣である（東京電報）

平和博へ
衛生課の出品

今春開催の東京平和博朝鮮館内保健衛生課には本府衛生課からも出品する事に決定して目下蒐集中であるが決定した分は釜山、仁川の檢疫所、大邱の獸疫市場、平壤の避病院、京城の順化病院、小鹿島の癩病患者收容所等が主なもので尚大邱の藥令市場は四月十一月の二期に開催される藥物の取引市場で一期の賣上高二十餘萬圓に達する全鮮唯一のものである

普選運動頗る猛烈
藝者までが赤襷で應援

十一日普選上程日の第二回普選デーに先立ち各方面の普選團體は各種な運動を開始したが就中憲政會の院外團は院内代議士運及び全國から馳せ參じた各團體代表者の應援を待ち十日朝十時から全市の電車交叉點で普選マーク三十萬個を通行人に配布し又普選實施の請願要旨と十一日の宣傳ビラ四十萬枚を散布して大いに氣勢を揚げる筈である神樂坂、根津等の遊郭では藝者の有志十數名が赤襷で應援に出ると云ふ騷ぎである【東京電報】

樺山大將
葬儀は十三日

樺山大將の遺骸は九日午後十時半麴町永田町の本邸に着いたが直に西洋館三十疊の廣間の寢棺の上に安置せられた卓上には陛下より御下賜の飾花及海山の供物を供へ嗣子愛輔氏外親戚、伊集院元帥松方巖氏等により第一日の通夜は行はれた納棺式は十三日午後一時青山齋場にて神式で行ひ染井墓地に埋葬すると云ふ（東京電報）

體育協會開放
刮目すべき今後の運動界

朝鮮體育協會は去る七日夜京城俱樂部に仁川新報、京城日々朝鮮新聞及び本社の各代表者を招いて協會經營に對する一部陳情的なる話を混じて各社の諒解を得從來協會が獨占して居つた各種の運動競技會を今後右の四社に對して解放し運動界の隆盛を計ることにしたが元來體育協會は其資本を寄附に依つて得て居るので協會としては此の種の協會獨り占めを免されはせぬかとの疑惑を持つて居つたが右四社は最も純一的なる意義を與へたので今後は各社が自由に主催する事が出來る樣になつたので一層の隆盛を見る可く殊に本社の如きは目覺しき活動を爲す筈である

至急電話
愈々架設
料金納入期は本月末日

京城局では先般急設電話開通の許可を受けた三百五十九名に對し愈々架設工事に着手する事となり夫々架設料納入告知書を發送したが、而して指定期日たる二月二十八日迄に納入せざる向は氣の毒ながら期日限りで認可を取消す由であるから遲滯して折角獲得したる權利を失はぬ樣注意ありたいと

惡德新聞
を埋葬せよ

東亞日報が故金允植氏の社會葬を計畫して民衆の公憤を買ひ「東亞日報を葬れ」「非買同盟を斷行せよ」など云ふ激越な宣傳ビラが盛にバラ撒かれて居る左記は其一つ

『惡德新聞を埋葬せよ　吾人は自稱二千萬輿論の表現機關といふ美名の下に惑世誣民を事とする惡魔の如き東亞日報の存在を否認する　彼は僞善社會葬を計畫して廢止した彼は民衆を無視し社會を愚弄し世論を蔑視する事を常習として居る　東亞日報は時局變動以來鮮人の精神を興奮せしめ機に乘じて民族愛の實を標榜して居るが其の實は幾個人の名利私慾を圖る詐欺手段に過ぎない　東亞日報の常習的妖術手段は今回の詐稱社會葬運動に因つて暴露した暗黑東亞日報の民族に害毒を流す罪惡は神人俱に怒る所である　吾人は茲に民族の發榮、社會の公安の爲に斷然精神界の阿片の如き有害なる東亞日報を排斥せねばならぬ自覺せる同胞は須く東亞日報非買同盟を斷行し其絕滅を企圖すべきである　義憤團』

飛行機墜落
高橋氏重傷

千葉縣下津田沼なる伊藤飛行場の飛行士高橋信夫（二三）氏は九日午前八時二十八分頃ローム百八十馬力機に搭乘大都練習生を同乘せしめ飛行中突然發動機に故障を生じ百米突上空より海中に墜落し機は目茶苦茶に破壞し兩人は共に重傷を負ふた因に高橋氏は北海道出身なり【津田沼電報】

内鮮人の一大陰謀
八幡署で檢擧

八幡署にては社會主義者の大搜索中七日夜一戶を探りダイナマイト七百本を所持し居るを發見し引致の上取調べた所山口縣生れ相元伍一（三〇）といひ九日朝に至り内鮮人多數共謀の上一大陰謀を企て居たることを自白したが事件は意外の方面に擴大する見込である【八幡電報】

烏蘇里線の慘事
鐵橋が爆破して
死傷二十五名を出す

六日朝西伯利亞ウスリー鐵道シコトワ支線ロマノフヤ驛西方の鐵橋を通過せる六十八列車が通過の際橋は一大音響と共に爆破し機關車及び貨車二輛は大破し我が郵便車も大損傷を受け機關手及び乘客二十五名の死傷者を出したが折柄同方面視察中の我が派遣交通支部長小池中佐一行は僅の時間違ひより難を免れた【敦賀電報】

俄かの暖氣で
流感の大激增
本町署管内だけでも 千五百名の患者

流行性感冒は各地に蔓延しつゝあり當局者では目下その豫防に努めつゝあるが寒氣が急激に緩和したため罹病者は益々增加して本町署管内に於ては已に内地人は千五百餘名に達して居ると

清津海港檢疫所は
再築に決定した
追加豫算十二萬圓を計上

去月十二日咸北清津海港檢疫所が燒失したが同檢疫所は北鮮唯一のもので一日も速かに改築の必要がある其の燒失は本府の今年度の豫算編成後の出來事で當局では何等かの方法を以て本年度豫算に編入する必要ありとて協議に關する經費豫算を作成したので目下開會中の今議會に追加豫算として提出する事となり其草案を東京總督府出張所に送附した同時に之を政府委員に說明する爲め衛生課長大久保氏は十一日午前十時發列車にて東上する事に決定した清津檢疫所改築費豫算は十二萬圓を計上して居るが其中には

新設備

として檢疫所は從來ペスト及び虎列拉防疫の設備なく爲に外國に對しては何等の設備なく附屬の設備等も不完全であつた爲めこれ等の施設經費が計上せられてある、即ち清津港は浦鹽より朝鮮に入る要港地で大正八年に浦港に流行した虎列拉の侵入は此の清津に於て完全なる設備がなかつた爲め

效果が

現れた、檢疫所は明治四十三年の建築に係るもので全部四棟の中の不完全な病室一棟を改築して居るが此等は全部改築せらるゝ事となつて居るそして昨年のペスト蔓延の際の如き實に多少の削減は

けふの佳き日に
表彰される孝子節婦
各道を通じて六名が名譽を荷ふ
何れも鄉黨の模範

總督府に於ては孝子節婦義僕等表彰方に關し調査中の處別記六名は永く鄉黨の模範たるの實を失はず德行卓絕にして表彰すべき者と認められ本日紀元節の佳辰を期し表彰せらるゝ事となつた彰狀褒は左の如くである

褒狀

咸鏡南道北青郡青海面魚抱里

李小淡

資性溫順結婚後太だ高し年十四にして嫁し二年の後強く夫を喪ふ家甚だ貧しきを以て出でゝは他家の傭役に服し入りては紡織に勵み晝夜營々として家計を支持し病弱の舅姑に事へ克く菽水の歡を盡すこと二十餘年其弟を愛育しては其の所生の一子を養ひて宗祀を繼がしめ勵儉家運の隆昌を圖り操守を渝へざること五十餘年一日の如し洵に奇特と爲す仍て褒章條例に依り金拾五圓を賜ひ以て其の善行を表彰せらる

慶尚南道晉州郡晉城面泉谷里 故金今順

遺族

故金今順資性剛直年十八にして嫁す夙に貞淑を以て聞ゆ夫の惡疾に罹りて死に瀕するや壇を設けて半夜天を拜し身を以て之に代らむことを祈り一意湯藥を進め看護の傍ら紡織に勵み時に或は他家の傭役に服し孜々として家計を營み敢て懈らず克く婦道を盡して貞節を致すこと三十餘年に及ぶ洵に奇特と爲す仍て褒章條例に依り金拾圓を賜ひ以て其の善行を追賞せらる

李小淡

慶尚南道昌原郡鎭北面智山里

金今連

資性溫良貞淑其の嫁するや克く夫の冷遇虐待を忍び夫の惡疾を患ふや百方療養に努めたるも竟に兩目を盲して起臥の自由を失ひ看護勞苦を加ふること益多く剩へ家計困難の間に立ちて子女を撫育し家政の餘暇或は小作農を營み或は魚類の行商を爲し專ら家運の興復を圖り十餘年の久しき毫も倦怠の色なく鄉黨其の至行を稱す洵に奇特と爲す仍て褒章條例に依り金拾圓を賜ひ以て其の善行を表彰せらる

慶尚南道統營郡沙等面支石里

尹氏

資性溫和年十八にして嫁す孝以て舅姑に奉じ貞以て夫に事ふ夫の病漸く其の重きを加ふるや百方回春の途を講じて藥餌を進め至忱を看護に效ししも竟に起たず爾後專心舅姑の定省を闕くこと無く尚夫の世に在るや之を勸めて學を書堂に修めしめ又愛兒を勵まして他鄉に學ばしめ勤儉產を治めて克く屋を潤し至行里民を感孚せしむるに至る洵に奇特と爲す仍て褒章條例に依り金十圓を賜ひ以て其の善行を表彰せらる

黃海道延白郡柳谷面花城里

高庭根

資性敦厚幼にして父を喪ひ家計の困難なるを慨き小賈業に服し勤儉產を治め母の承歡奉養を怠らず其の病やむ看護至誠を竭して天壽を全うせしめ追遠の孝六十餘歲の老齡を提げて數里を跋る墓所に朔望の典を修む至行鄉民を感孚せしむ洵に奇特と爲す仍て褒章條例に依り金拾圓を賜ひ以て其の善行を表彰せらる

黃海道延白郡湖東面南塘里

李福順

資性順良幼より主家に仕へ雜役に服し勤勞表裏陰陽なく主家貧窮に陷りて解放せらるゝや從々懷顧して去る能はず茅を近隣に結び日夕出入して勞役に從ふこと故の如く其の所得は擧げて之を主家生計の資に充てしむ洵に奇特と爲す仍て褒章條例に依り金拾圓を賜ひ以て其の善行を表彰せらる

大正十一年二月十一日
朝鮮總督海軍大將從二位勳一等功二級男爵　齋藤實

親不知大慘事の責任者
目下取調中

今回の親不知の慘事に對し糸魚川警察署にては既に活動を開始し高田檢事局の山口檢事は現狀に出張當時の機關手吉田貞太郎の訊問を爲したが今後取調べの進行に連れて鐵道當局の責任如何が決定されるであらう（親不知電報）

頗る猖獗
軍隊の流感

習志野騎兵旅團及び鐵道聯隊では昨今流感患者續出し兵九十一名死亡し目下習志野陸軍病院に入院中の患者は四百名に上り居れるが尚猖獗を極むるより騎兵第十三聯隊將校集會所に收容すべく計畫中なり【船橋電報】

せらるゝものとしても大臨の豫算は通過する見込であつて通過の上は四月より起工し今秋夏季までに竣工せしむる方針である

人蔘湯

▲市内に運轉さるゝ電車は目下百二十餘臺で最近車内廣告が著しく利用されて來たがその廣告の大方は鉛節の如きもので種々な文句が羅列されてある▲特に五六號電車中の海東館の廣告には假名を以て卑猥極まる文句が記されてある▲落書者は一見して電車從業員の所爲である事が判る多分車庫に於て中に行はれるものであらう▲日々人となく乘降する京城社會の眼にこんな物は觸れないのかそれとも知つて警察に附してゐるのか兎に角不都合極まる事であると批難の聲が高い

けふのメモ（十一日）

土曜△庚戌△先負△舊曆一月十五日△帝國憲法發布せらる（明治廿二年）
▲紀元節
▲新教育令發布祝賀會　午後一時より公會堂
▲筑前琵琶演奏會　午後五時より公會堂
▲平和新聞會　午後二時より旭町メソヂスト教會
▲スケート大會　仁川新報主催
▲府廳拜賀式　午前十時より
▲各學校拜賀式　同上
▲女生徒學藝會　午前十時三十分より女子高等普通學校

▲黃金館　十一日から映畫…

小原氏弔堂

前總督府農商工部長官和歌山縣知事小原新三氏は舊臘來病氣療養中の處九日東京本邸にて逝去十三日同邸にて告別式執行の由（東京電報）

土木課の兎狩

京城府土木課內務係有志者六十名は十一日午前八時より三清洞にて兎狩りを行ひ午後六時より料理店にて凱旋宴を催すべしと

女生徒學藝會

京城女子普通學校では十一日午前十時三十分から生徒の學藝會を開催する筈

撞球大會

市内南米倉町京城クラブにては十一日正午より撞球大會を開催する由であるが出場申込者既に七十餘名に達したと因に當日の一等副賞として本町一丁目志賀の家より金製メダル一個の寄贈があつた出場者は會費一圓持參の事

京城府告示第　號
來ル二月十一日紀元節ニ付當日ニ於テ御眞影拜賀式擧行候條一般府民ハ午前十時ヨリ同十一時迄ノ間ニ參賀セラルベシ但シ服裝ハ洋服ハフロックコート以上和服ハ紋付羽織袴朝鮮服ハ不敬ニ亙ラザルモノトス
大正十二年二月十日
朝鮮總督府京城府尹　吉松憲郎

告在鄉軍人
二月十一日午前十時大和町憲兵分隊構内ニ於テ紀元節遙拜式並勅諭奉讀式擧行候條御參集相成度
帝國在鄉軍人會京城分會

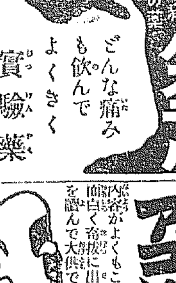

パステル
どんな痛みも飲んでよくきく
實驗藥
定價二十五錢、五十錢、壹圓 送料無料
發賣元 東京市赤坂區新町三丁目 宮谷宗吉 電話芝六二八〇番 振替東京七〇八〇一番

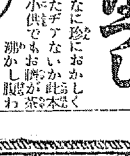

アゴはづし
笑ふ門に福來る
戀愛の秘訣…錦文堂

驚く程キ、メのある 男ね 女小便 ◇小便近き人へ◇

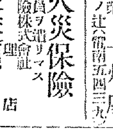

ぢんぞう炎
蛋白排泄し困難なる方は效著しき良藥あり詳細書送付す

年金恩給立替　上州屋

非協定火災保險　日本共立火災保險株式會社代理店

貴重品保護預り　火災盜難等ノ心配ナキ樣大切ナル物品ヲ安全ニ保管致シマス

人事相談　教育、法律、職業紹介其他　但シ日曜日ヲ除ク午前中ニ限リ　京城本町四ノ一二　橋本茂雄　電話二八二七番

男女防毒ゴム　サック　丁子堂

てんかん　ヒキツケ病で御困難の方效能正しき良藥當家に有り返信料添申込有れ直ちに呈上　兵庫縣明石　辰巳精米所

整腸消化劑 ビオフェルミン

腸疾患の治療と豫防とに!! 殊に澱粉を攝取すること多き本邦人に對し極めて適切なる奏效を謳歌せらる。

【適應症】消化機能の健全ならざるもの。急性及慢性腸加答兒殊に習慣便秘小兒腸疾患、綠便、腸消化不良、鼓腸、慢性胃腸炎、糖尿病、中毒性皮膚病特に蕁麻疹。粉末及錠劑あり（說明書進呈）全國知名藥店に販賣す。

發賣元 大阪市東區道修町 武田長兵衛商店
製造元 神戶市二宮町 株式會社神戶衛生實驗所
(132)

天氣豫報

九日最低 〇、四一　二四、六
十日正午 七〇　四四六

忠臣蔵外傳（講談）

小金井芦洲講演

第二十三席

若松屋の亭主は警察を續け 亭『私共の家でも二人が帶つて出します、本來なら私が出るのでございますが、何分私は此の通り年を老つて出られませぬ、奉公人を出しても、宜いのでございますが、迚も家の奉公人なんぞぢや間に合ひませぬ、朝早くから山へ參りまして鐵砲を以て、猪の居さうな木の根葉の中をガラ〱と叩くのです、それが貴方半日がそこいらなら宜しうございますが、何うして一日彼方へ驅けずり廻つたり、此方へ驅けずり廻つたり、中には木の根に躓いて怪我をする者もあり、また足を踏み外して谷底へ落ッこちる者もあり非道い怪我を致します、六『ムウ成る程』亭『それから此方、運の惡い人は猪の牙に引つ掛られたり、踏み殺されたり、飛んでもない通りだ』二階の窓のところの柱を持どといふものはお上樣から出ます 六『ハヽア左樣か』亭『得てお狩猟の時は雨が降つて困ります』六『ハヽア成程さうかな、何うだな亭主、聽能も拙者がお前に話した通り拙者は羽黒山に於て大天狗の股を引ッ裂いた大力無雙の大豪傑だ、拙者は猪狩は大好きだ、猪の二疋や三疋出たからと申して手玉に取つて投り出し、或は踏み殺して仕舞ふ、熊なんぞは捻り潰して見せる、何うだ亭主、拙者を一つその八百人の人足の中へ入れて呉れないか、然う云ふ事を聞くと腕が鳴つて此の通りだ』水上六太夫腕を捲くつて、拳を振りブン〱振り廻す、若松屋の亭主は驚いて 亭『ど、何うかお靜かになすつて下さいまし二階が抜けて終ひます』六『ウーン、拙者が少うし力を出すと、此の通りだ』二階の窓のところの柱を持

目に逢ふ人が幾許もございます、些とばかり怪我をしたつて御上からお手當の金なんぞは出ませぬ、鐵砲に殺されるとか、或は谷底へ落こつて死んだ者へは、女房や子供へお手當の金が少々は下りますが、夫もホンの勘定をするばかり、葬式を出したり、何かすれば後は幾らも殘りませぬ、マア早く申しますと殺され損、死に損、死ぬ者貧乏といふやうな譯で、大きな聲で申しては濟みませんが、百姓町人には飛んだ迷惑でございます、先ア何の間違ひもなく無事に濟んだところで御酒下されで茶碗一杯ばかり酒を貰つて夫で追拂はれるのでございます、個々に然う申しちや失禮でございますが、合つた譯しぢやアございませぬ 六『ウム左樣か』亭『それで先ア只今申し上げました通り私共では二人賦役に當りましたが、誰とも申されませんし弱つて終ひます 六『アヽ左樣か……何うだな亭主、その人夫の雇賃は幾何ぐらゐだな』亭『左樣でございます、先ア四百文ぐらゐ宛拂つて居ります』六『四百文……左樣か』亭『それで當日のお辨當、それから鐵砲、法被、笠など

つて揺ぶると、家がグラ〱する、他の客なぞは驚いて地震と間違へて表へ飛び出すといふ騷ぎ 亭『だ、だ旦那、家を揺り潰しては困ります、ど何うかお靜かに願ひます』六『先づザッと此位の力だ、先年東海道の品川で家を一軒揺り潰した』亭『エーッ……大變なお力でございますなア』六『ウム、何れだけあるか自分にも解らない……何うだ亭主、其方は今四百文出して人夫を雇ふと申したが、拙者の方から八百文出すが拙者を雇つては呉まいか』亭『な、何でございますッて旦那、雇つて呉れゝば貴方の方から八百文下さるッて仰るのでございますか』六『然うだ』亭『私の一見にも參りませんから一つ女房と相談をして何とか御挨拶をいたします』六『アヽ然うか、早く相談をして呉れ、斯うして待つて居るのも手持ち無沙汰、酒の上等のところを三升ばかり一遍に燗けて持つて來てくれ』亭『畏まりましてございます』六太夫湯へ這入り快い心持ちになつて酒を飲みながら亭主の返辭を待つて居る。

酸素療器　オキシヘーラー　京城北米倉町八四　獎勵會朝鮮本部　電話三五五一　振替京城二七六八一

家庭療法

鯉の生血で肺炎平癒
流行性感冒に罹り肺炎となつた人が鯉の生血を吸つて癒つたといふ奇妙な例を耳に致々します、どう手を盡しても熱が下らない効能がないといふ場合には試しに飲ませて御覽なさい、鯉は黑いのに限ります。そして生血は頭の處から取つたのが宜しく、分量はほんの二三滴乃至珈琲匙に一杯で良いのです。

キムラヤ

將棋新手合（一）

於東京日本橋區濱町三四 高木將棋所
平手　先△(五段)飯塚勘一郎(東京)　▲(六段)高橋嶺三郎(東京)
圖は前號指了迄の局面 △持駒 飯塚氏角歩二

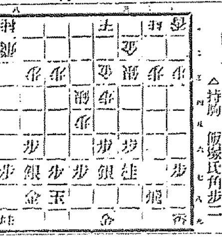

飯塚氏着手▼
△五八金▲七四歩△七九王▲三一王△八八王▲二二王△六六歩▲九四歩△一六歩▲九五歩△一五歩▲六四歩△六七金(右)▲七三桂△四五歩(二)△同歩▲一四歩▲同歩▲一三歩▲同香以下次號
講評　木七段講評
△(二)四五歩の挑戰少々早し此處五六歩同歩同銀五五歩四七銀と引き後に攻勢に轉ずる方穩當なり

暦

二月十二日（舊曆正月十六日）
▲日曜日▲辛亥▲九紫▲晴▲歲徳南方▲佛滅▲昴宿▲收
朝日午前十時十八分
▲九紫▲他人より知らせのと廻り場く日的成り難し、縁事は悉く見合せて利

二月十三日（舊曆正月十七日）
▲月曜日▲壬子▲一白▲暗劍北方▲大安▲畢宿▲開
▼一白▲外面はよく見えても實際は不都合の日、謹しみを守りさへずれば安全
▼二黒▲不得手につけこまれ易く大事は徒勞に歸する日、旅行見合せ
▼三碧▲小事には可ならざれど大事は案外譯もなく解決する、待人來る
▼四綠▲外に活動するよりは内にありて計畫樹つるに利あり女子の談話に妙
▼五黃▲藪澤山館內の日、何事にも辛抱が第一、他人の世話事は一切禁物
▼六白▲運氣は離れ不穩なる事も出來るから成るべく旅行見合せ、盜難失物用心
▼七赤▲營運を意味する目出度き日、持越せし難問題を片付くるにも好日
▼八白▲何かと喰ひ違ひ多く他人の事よりも自分の身を大切にすべき日
▼九紫▲細心の注意を拂はざれば存外の損失を招く無謀にして更に凶

二月十二日
▼一白▲思ふたほど利益にならぬ日、時期を得て片寄らざれば驚して無事
▼二黒▲率つて勝負の日、何事も意のまゝに運ぶ、金錢上の問題は殊更に吉
▼三碧▲頭から押へつけらるゝ如き日、傲み深く常業を守りさへせば無難
▼四綠▲盛運にて愉快な日、移轉旅行求職縁談其他女子の獨立を圖つて妙
▼五黃▲何事にも逆らはざれば無難の自然に廻つて來る日、常の事は吉凶
▼六白▲他人との間に不和生じ易き日、縁談の談判其他世話事一切禁物
▼七赤▲氣緩みを生じ失敗を醸す恐れあり、從みが肝要遠方への旅行見合せ
▼八白▲思はず長上の引立を受けて出世の端緒を得る日、何事に上も吉

茶菓兼用の滋養珍菓
人蔘九重
桐箱入、紙函入二種あり體裁優美にして贈答品として絶好内地行土産に至適
京城三越吳服店　京城日報社代理部　平壤田中商店　其他各地一流商店にて發賣
京城　朝鮮特產物株式會社製造　電話一七六七番・二六五一番

京城永樂町二丁目　入院隨意
酒井婦人病院（產科婦人科專門）
電話 一八三〇番　酒井一郎

營業課目
直輸出入商　自轉車及人力車　附屬品一式　タイヤ及チユブ　人力車車輪　總ゴム靴　ズツク特製靴　靴裏ゴム各種　其他ゴム製品一式
朝鮮大田本町一丁目
大田ゴム工業所
電話長一〇一番　略號(ゴ)又ハ(ゴム)
工場明石市大藏谷　工場神戶市西代

腸と ラクトスターゼ
ラクトスターゼは各種の腸疾患に賞用されつゝある乳酸菌製劑なり。
（實驗報告集あり進呈す）
奏效的確なるは三共發賣のラクトスターゼです、類似品あり、注意を乞ふ。
▼粉末、錠劑の各種あり、各地有名藥舖にて販賣す。
(LA.XI.3)
東京室町　三共株式會社
出張所　大阪濱路町堺筋　臺北府後街

大學病院處方調劑
KAZEPIRIN
カゼピリン
調劑確實有効保證
加冶試驗　許可濟
樂天堂製藥株式會社

高橋博士監製
胃腸藥　ゴルフ　消化劑
各家庭常備藥
食後に！　病後に！　保健に！
定價　廿五錢　七十錢　一圓五十錢
東京室町　泰昌製藥株式會社（各藥店に有り）

品質本位
花王石鹸
平氣の平左
で寒さの中を横行濶歩する皮膚の強さ!! さても不思議に衛生的な花王の威力こ御好評々々々!!!
花王石鹸本舗　長瀬商會　東京馬喰町
花王石鹸　大阪販賣元　…大崎商店

御園白粉
完全……
衛生と云ふ點から見ても、亦美容と云ふ點から見ても、完全無比なのは御園白粉です、何しろ廿年來の得難い經驗を基とし、原料は最良のものを用ゐ、その製法も一番進歩して居りますから、御婦人方の皮膚にしつくりと思ひのまゝに美しく着くのも、蓋し至當のことゝ信じます。
御料御園白粉發賣元　二丸見屋商店
御料御園白粉本舖　伊東胡蝶園

朝鮮私設鐵道現勢（中）

私鐵根基の原則＝合同は目的分立は振興手段

然るに大正十年四月各私鐵補助法の發布を見るに及びて其補助率、補助年限、算出の方法等に多少望の缺を認めざるに非ざりしも大體に於て私鐵の要求を容せられ政府に於いても朝鮮私鐵助成の方針を聞くべきものあるに至れる爲私鐵當業者の事業遂行に一段の勇氣を添へたると、金剛山電氣鐵道に依り鐵道の線路を進めたると、中央鐵道、金剛山電氣鐵道の借款次いで成立し南朝鮮鐵道、西鮮殖産鐵道の借入援助に實現せられ朝鮮森林鐵道亦取締役會に於て愈事業計畫を決定し各社殆ど一齊に實行氣勢に入れり茲に於て昨年中工事に着手せる會社を數ふれば

▲中央鐵道の慶北浦項間十八哩七▲鳥致院清州間十四哩一▲西鮮殖産鐵道の沙里院下聖間八哩四▲金剛山電氣鐵道の鐵原金化間十八哩▲南朝鮮鐵道の松汀里光州間十哩▲京南鐵道の天安溫陽間二十六哩

にして中央鐵道、西鮮殖産鐵道は昨年中に於て各新線開通營業を開始し南朝鮮、京南鐵道は今春中に營業開始の豫定なり、而して更に工事施行認可を得て工事着手の機運を醸へたるものに

▲中央鐵道の清州忠州間四十四哩▲[illegible]三十六哩▲南朝鮮鐵道の光州潭陽間十三哩

あり、南鮮鐵道又[illegible]間の工事許可の確定を以て目下線路測量中に屬し森林鐵道は咸興長湖院間十五哩六の線路敷地の買收を了し、愈實行の緒を進め以外從前より敷設線を有しこれが經營に相當の成績を擧げつゝあるものに敘上中央鐵道の慶北線の外

▲全北輕鐵の裡里全州間十五哩五▲价川輕鐵の新安州价川間二十三哩▲[illegible]輕鐵の[illegible]間十四哩八

あり斯くて朝鮮私鐵十二社中未だ其計畫の實行を見出さざるもの僅かに朝鮮森林鐵道の一社あるのみ、殊に朝鮮私鐵が非常の困難に直面したるは大正九年末より十年前半期の間にして昨年下半期に入りては各社の經營に立ち其一轉機を劃したる

血路

を開き豫定の事業に着手し昨年末に於て四十餘哩の開通を見るに至れるは朝鮮私鐵當業者の努力が能く其の難關を突破せるを意味するものにて決して無爲にして其の時日を徒費したるに非ず、更に本年に入りては一層工事進捗の盛況を見るべく固より財界の緩和せざる今日事業企劃の通度を以ては工事の進捗或は緩からんも時勢の進むに從ひ漸々として私鐵の陣容を整へ各社其の成績を發揮するの狀況を實現するに至るべし、然るに私鐵工事の進捗に對し世間は尚ほ未だ疑惑の念を抱くものあり依然として進運困難の域に彷徨せるが如く想像し之れが從業者として或は私鐵合同論を唱へ或は何等か私鐵の改造を企つるに非ざれば私鐵の進展は望む可からずとなすものあり是一には私鐵其の後の

現狀

が其の後十分世間に知られざりしにも因る所あらんと共に其事業工事又は經營の進行に汲々として其實施の足らざりしは寧ろ私鐵各社が餘裕を有せざりしに因るべく本協會又此點に努力の缺けたる實もあらん然れ共事實は事實として何より時勢事情を有する會社中或る一二のものが相倚り相合一する如き現象[illegible]

なれり、即ち
一、各私鐵は何れも地方として必要に優秀なる線路の計劃又は工事に着手せり
二、線路の性質として或點迄達せざれば機能充分ならず途中中止を不利とす
三、拂込又は借入金の進捗
四、實行氣分旺盛にして各自獨特の經營振りを助長するを得策とすること

忠南開墾會社

忠南開墾會社は[illegible]系統の有力者發起となり資本金百五十萬圓の未墾地開墾事業會社設立の計畫あり目下着々之が進捗を期しつゝあるが同社は忠南[illegible]郡所在國有未墾地二千五百四十町七段七畝十二歩の開墾を爲すを以て目的とし該開墾地は大正七年及九年中に朝鮮總督府の許可を得たるものにして會社成立と同時に直ちに工事に着手し得るものなり事業資金は工事完成迄に百八十五萬圓を要するも政府補助金二十四萬五千圓の利息收入四萬四千圓を有し[illegible]圓を以て足り尚中途借入金を以て補ふに於ては第一回拂込金を以て事業を遂行するに充分なる由同社設立の趣旨を聞くに朝鮮半島の産米增殖に貢獻せんとするものなるが由來朝鮮に於ける耕地は內地に比して甚だしき遜色なきも荒蕪地に至りては水利多く河川の整理不完全なる爲水利工事進捗せざる限り比較的過大なる水利工事費又開墾費を要し其企業も半公共的に非ずんば起し難く單り干潟地干拓事業は比較的容易にして出願數多き所以なり其分布は忠西南海岸に限られ漁業權地方民との利害關係複雜し水利乏しく水深多く交通不便[illegible]の不便あり開墾干拓の有利なるを察し[illegible]少きに鑑み京城より一日行程の忠南海岸に於て地勢水深共他地少し開墾耕作に有利にて總計十一區に分れ多きも六百町內外少きは五十町內外にして其中には既墾せる部あり一時に多額の費用を要せずして徐々に部分的に工事を進捗せしむるを得べしと

京取短期上場廢止

早晩實施を免れず

京取株短期上場廢止は京取重役會[illegible]鈴木社長の如き斷行の決心なるものあるが其實施時期は目下未定なるも早晩實現を見るべし

奉取上場

現信取引所上場[illegible]京取株の上場は株の安きと京城に於ける現株の少きとによりて一部筋の買ひ切り努めし徒らに投機熱を煽るものとして注視の的となり居るが[illegible]

京城通關貿易

京城稅關出張所の調査に係る一月中京城出入重要品は輸移入品總計二百五十七萬三千圓、輸移出品總計十五萬圓にして主要品目左の如し

輸移入品	
煙草	三二、〇〇〇
綿絲	一一、〇〇〇
生金巾	一、〇〇〇
雜品	一二、〇〇〇
砂糖	一九、〇〇〇
毛織物	一、六〇〇
印刷料紙	五三、〇〇〇
紙類	六六、〇〇〇
陶器	二二、〇〇〇
機械類	一七、〇〇〇
清酒	九、〇〇〇
麥酒	二三、〇〇〇
綿布	二二、〇〇〇
金巾類	一、〇〇〇
小包郵便	一〇八、〇〇〇
雜品	一六九五、〇〇〇

穀物共進會

四月七日より開催

朝鮮穀物協會主催全鮮穀物移出穀物共進會は第十五回米穀大會開催日たる四月七日八日九日の同期間京城に於て開催に決し同會出品物取扱ひ方法は左の如し

一、出品物の本會到着迄に要する運搬費は出品者の負擔の事
一、出品物は豫め申込書及出品目錄を徵し三月十五日迄に本會迄の事（申込書及出品目錄用紙は印刷中）
一、出品物の搬入期日は三月末日限り
一、出品物は可成各道に於て取纏め送付の事
一、出品物（俵米を除く）は可成木箱又は麻袋或は破損し難き容器に收むること
一、出品物の送付場所は追て通知すべし
一、出品物は可成本會に寄贈相仰ぎ經費の一部分に充當希望
一、各道所屬官署又は公共團體等の出品物は參考品として多數出陳希望
一、參考品は米穀、模型、圖表又は直接米穀の生產に關係ある器具機械類又は其他參考となるべきもの選定の上解說書添付の事

全國商議聯合會

美濃部會頭出席

全國商業會議所聯合會にては來る二十三日京城商業會議所に於て臨時總會を開催し多年の懸案たる營業稅の廢止問題を此際稍し取締制限と關聯し其徹底を期すべ[illegible]

現信重役會

京城現株取引所株式會社にては九日午後一時より同社樓上に於て重役會を開催し今回辭任せる木村常務の後任選擧を行ふ由なるが常務取締役には今回[illegible]安達監査役就任の事となりたるを以て現信常務に就任することは頗る不便なるべく之に代[illegible]務に就き協議をなすべしと

鞘信賣物多し

朝鮮勸業信託株は大阪方面より各銀行に取立爲替にて入り込める額相當に多し

京信割當通知

京取株主に對する京信株割當は九日夫れ〲通知を發せるが十株以下の株主に對する京信割當は三百十一株に過ぎず之は市場にて競賣し現金として配分すべし

無日歩付	八日左の如し
	東京	大阪
無條件	一四、〇〇	一三、〇〇
日歩	三、〇〇	一七、〇〇
月越物	二、〇〇	一七、〇〇
六十日物	二、五〇	二四、〇〇
營業歩合	四、〇〇	二四、〇〇

株式（十日）

現株市場出來値

[illegible]

大阪株式

[illegible]

大阪延取引

[illegible]

前場は好調

京信奉信活躍

今朝は二日續きの休日を控へた場面として[illegible]好調に見受けられた中に京信奉信の活躍は特に目立つた[illegible]京取七十錢と九十錢高に寄り跡五六十錢と歩みて三十錢と引け七十錢高を示したが跡伸び[illegible]

京信は寄り跡八十錢と伸びて一圓六十錢

錢高 三圓五十錢

高奉信 一圓九十錢

然仕手戰に移った相場は全

後場奉信安

後場は流石に二日續きの休日を控へて手仕舞物多く諸株概して仲惱んだ中にも奉信の反落は殊に目立つた[illegible]

京城株式現物組合員　有價證券現物問屋　越後屋商會　株式金融 延取引　京城明治町二丁目　電話長一七四番 振替京城三〇一八番

安東取引所仲買人　原田株式店　安東市場通　電話八七四番 六番

京取百圓復活

[illegible]

安取は日和見

[illegible]

株界片々

[illegible]

奉信大商內

暗氣買旺盛

[illegible]

京信の反撥

[illegible]

米況（十日）

仁川期米

前場日和見

[illegible]

突込賣警戒

[illegible]

後場底强し

[illegible]

米界餘聞

[illegible]

三期仕入關係

[illegible]

仁川米豆取引所仲買人　鳥居仲買店　電話六三八番

一限格付發表

[illegible]

賣買差引殘

[illegible]

京城穀物

前場延取引

[illegible]

歩み

[illegible]

八日後場

[illegible]

正米現物

[illegible]

廻米稍增加

[illegible]

仁川正米

[illegible]

釜山正米

[illegible]

群山正米

[illegible]

京城株式現物取引市場仲買人　株式仲買店　京城黃金町二丁目市場內　電話長九〇七番一七八五番

東京期米

[illegible]

大阪期米

[illegible]

仁川米豆取引所仲買人　野中喜馬藏　仁川海岸町三丁目　電話長九三番

兵庫期米

[illegible]

仁川米豆取引所仲買人　高田常雄商店　仁川海岸三丁目一番地　電話長一〇〇番　電信略號付營業案內送呈

下關期米

[illegible]

仁川米豆取引所仲買人　坂倉仲買店　電話六五五〇番

大阪三品

[illegible]

五十錢高　米棉一圓

[illegible]

シャツ　メリヤス　貳圓七十錢

東京市日本橋區本石町[illegible]

多月大收入　今迄見た事も聞た事も無い　新事業

◇最も小資本で[illegible]

神田商會地方部

京日案內

採用　店員　ほね　つぎ　くじち　古本　毛皮　讓店　外事　採用　採用　家貸　賃貸　採用　讓店

[illegible]

優秀なる鎮咳祛痰劑

フストール舍利別

山田醫學博士　齋藤醫學博士　尾中醫學博士　菅沼醫學士　推獎

各大學病院及各府縣公私病院御用品

本劑は最新最良の鎮咳祛痰藥として全國醫界に盛用を博せるもの特に肺結核、氣管支炎、肺炎、百日咳、喘息等より來る咳嗽喀痰には極めて迅速確實に奏効す

定價　四十五入　金六十錢　百五入　金壹圓貳拾錢　中廿入　金貳圓五拾錢　廿入　金四圓六拾錢

送料內地十二錢海外五十錢

◎全國著名藥店にあり

發賣元　合資會社　黑田藥品商會　大阪市北區樋上町一〇　東京市芝區櫻井町二〇

二月十三日開業

皆樣ノ御愛顧ヲ蒙リ今般京取市場仲買人ノ許可ヲ得御客本位ニ誠意ヲ以テ勉勵可仕候間何卒多少ニ不拘御用命ノ程奉懇願候

明治町二丁目八二

白三仲買店　白樂三

電話　五二七番　市場一二六〇四番

開業

貳月拾壹日

無盡並信託業　朝鮮相互金融社

京城明治町二丁目八拾二番地十四號

藤田時計商會支店

平壤大和町[illegible]番地　藤田商會

連載小説 浮草 (178)
入江新八 作 / 守田寧甫 畫

彼女の噂（五）

『貴女は泣いてるの？』
ケエ氏は云つた。道代がハンケチを目に當てたのを見たので。
『私、何んだか、秋子先生のお顔を見たら悲しくなりました……』
『悲しくつてかね』
『ええ、先生、私をドンナにあの方は愛して下すつたでせう。』
『さうかね。……併し、今暫らくあの人には逢はない方が好いね。』
ケエ氏は斯う云つた。彼が斯う云つたのは、秋子に對して輕い嫉妬を感じたからだつた。若てあの女が道代を愛し、道代もまた彼女を敬慕してゐたことを思ふと、彼はイヤな氣がした。文壇の中で、誰よりも一番嫌ひな秋子に偶然此所で逢つたことさへケエ氏の感情を傷けた。彼は平生から秋子の書いたものも、秋子の容貌も、嫌ひだつた。秋子が交際つてゐる周圍の人々さへも、嫌だつた。秋子も亦ケエ氏を文壇の誰よりも嫌つてゐた。先天的に相容れぬ性癖を持つてゐたのか。何處かに非常に類似した個性が潜在してゐた爲めに却て相反撥し逢つたのか。何方にしても彼等は相方を白眼視する狀態になつてゐた。

仁川宮町二〇 荒川眼科耳鼻咽喉科醫院 電話一〇二番

それで彼は道代を秋子に逢はすことを厭めたのだつた。道代も逢ふとはしたくは無いと思つた。今、自分の方から逢ひに行つたところで秋子先生は舵度逢つては下さるまいと思つた。よし、また逢ふことを許して貰つても、以前のやう打解けた心持ちになり得やうとは思はなかつた。もう、凡てに於て離れ離れしてしまつた關係が元通になり得やうとは思はなかつた。たゞ、道代は秋子の顔を見てから悲しくなつたのだつた。
『今、丁度、あなたは文壇に名を賣出した時だ。つまらない人になんか逢つて、あなたの純な氣持ちを傷つけられることは不可ない。あんな人とは交際はない方が好いですよ。』
『ええ、私もさう思ひますの、先生』
『何だか、あの女は大變年老つたね。それに随分荒んでる』
ケエ氏は批評しながら歩いた。道代も暫らく逢はない中に急に年老つたと思つた。けれど、矢張り先生は美しく、私の好きな方だと思つて懷かしかつた。後を振かへつたが、もう秋子の姿は見えなかつた。
宿に歸つて朝餐を食べてゐると、使が道代に手紙を持つて來たと云つて女中が持つて來た。道代は誰からだらうと思つた。
『秋子からかね。』
ケエ氏は云つた。道代は箸をとめて一寸と封筒を見た。『駿』といふ一字があつたので、直河村駿一郎だと思つた。
『否え、さうぢや御座いませんわ。』
『誰からだね。他に知つた人が來てゐるかね。』
『秋子先生と一緒に此の人が來てるのでございませう。』
『御返事はいらないと云つて使は歸りました。』と女中はいつた。
食事が終つてから、道代はケエ氏の前で手紙を封切つて讀んだ。
『誰からです？どんな事が書いてあるんだね？』ケエ氏は聞きたがつた。
『河村駿一郎……御存知でせう。』
『ふむ。彼奴か、嫌な奴だね。あなたはあんな男と知己かね。』
道代は默つてゐた。ケエ氏がその手紙を見せろといつたので、それをみせた。
『馬鹿な奴だなア。……下らない。』
彼は手紙を讀むと斯うはき出すやうにいつた。
『折角好い氣持ちだつたのに、嫌な奴が來てゐて感興をそがれてしまつた……』といつた。
『先生、お氣持ちを惡く遊ばして？』
『なあに、……あなたが心を配らしさへしなければ何でもないさ。』といつた。道代はケエ氏が自分を強く愛してくれてゐることを感じて此の言葉はうれしかつた。

京都新京極 京屋京染店 各種の染物は(龍山三角地の)京屋へ 電話七五二番 振替京城八六〇番

名花の薫 トキワ謹製 明治屋發賣元

短歌　尾上柴舟選

題『力』

○京城　玉木　森夫
新しき力をもちて起き出でし眼に目赤なりゼラニユームの花

○同　苔州
裏山の落葉が上に消え殘る雪と遊る子等の頰は赤しも

○龍山　百瀨　千尋
物蒂ふる高梁の大は枯葉のからからと葉摺れする音

○京城　織田　死癡
貧しけれど一と日く／＼を生きてゆくわれの力もたふとからずや

○龍山　菊川　森平
おほらかに登り揚げてうた唱ふ子等のまなこに力みなぎる

○京城　山内　靜朗
力なく窓に倚りて見はろかす夕野しらく雪ふりきたる

○龍山　竹之内　麥花
我れはしもわが力にて立つべしと年の始めにかたく腕組む

○京城　北川　多爾子
四股ふみて力と力わざとわざくらぶる見れば血の湧く覺ゆ

短歌募集
課題『偶み』『寂』 撰者 尾上柴舟先生 締切 二月十五日 賞金 天位金壹圓 注意 各題別紙五首以內、用紙葉書、宛名京城日報社文藝係

人參主 津村兄弟商會 京城本町二 電話一四八〇・一八七〇番

土曜會句集（十二、二四）

紀元節
○出征の昔語りや紀元節　精華
○紀元節波漾船の國旗かな　平水
○そのかみの我衣繪に見る紀元節　紫
○紀元節主垣古りし御陵かな　仙
○獨身の小豆飯炊く紀元節　元
○紀元節國旗の刀飾り架け　天
○紀元節高骨枯れず七級　
○紀元節記念登山の生徒かな　風
○旗たつる移民の村や紀元節　襲
○紀元節川船に國旗　る
○紀元節皆袴はく幼稚園
○店頭に金鵄の飾あり紀元節　堂
○紀元節花瓶に太き梅の枝　花
○郊外の電車滿員なり紀元節
○公園に仰く飛行機や紀元節

俳句募集
課題『東風』『柳』 撰者 本社編輯局 賞金 天位金壹圓 締切 二月二十日 注意 各題別紙五句以內、用紙葉書、宛名京城日報社文藝係

紙函 丸喜商會 最新式機械完備 製造力豐富 京城本町四丁目 電話三五三七番

新刊紹介

▲映象（創刊號）石田三男、中島吉哉、赤木鋼太郎、三角平一郎氏等を同人として發刊した純文藝雜誌藝術に對する熱愛の結晶である月刊（二十五錢東京市外巢鴨映象社）
▲社會政策時報（二月）勞働組合、勞働立法、勞働爭議、社會事情及び文藝、英文欄に分ち例に依り非常な緊張味を示してゐる（五十錢東京丸の內仲通協調會）
▲滿洲野球週報（二月號）四十錢大連大小西關三區野球週報社
▲經濟資料（二月）五十錢東京市神田區表神保町東京堂
▲斯道研究（二月）四十五錢東京市神田區猿樂町斯道會
▲東洋醫界（二〇）六十錢東京中野町字中野共社
▲地方行政（一月）三十錢東京京橋區加賀町帝國地方行政學會

物理療法 X光線
リフアラチアテルミー
京城日報代理部（電話二七四八）
施術時間は毎日午前九時半から午後五時迄
△難病に惱む人は速かに物理療法を施されん事を御勸めします慢性の難病でも速かに快癒するものが澤山あります
△神經痛やリウマチス、脚氣や淋病性關節炎、睾丸炎、淋病性或はリウマチス性心臟病等は勿論のこと、慢性の胃腸病や腎臟炎や婦人病などには卓効が有ります
△皮膚病ルイレキ腋臭脫毛や水虫の如き頑固な皮膚病など藥の効なき病も全癒します。

京城明治町 かぶと屋 宴會の品揃へしました 電話一一九六

▲一月卅一日本欄記載の〇〇長に關する記事は全く事實無根中傷的記事だしき者である。〇〇長といへば警察署長の外なく署長は一般官民の信望高く土地の關係を傷くるが如きことはない就ては在民關係の投書は全文取消して戴きたい（黃海道新溪郡邑內藤田、飯田、生瀬、吉川、大樂）▲本町の雜踏に暫く陳列してある商品に分り易く正札を附けて戴けばより多く賣れると思ふ（求めたい生）
▲鷄腦病の妙藥を教へて下さい（病難生）▲市內の何處かで淸元か長唄のお師匠さんはありますれば本欄まで（利樂生）▲京城に琴古流尺八を指南さるゝ方はありませんか（習ひたい生）▲私は北鮮に在住する者ですが誰方かお姿しい方または讃讀師範御存じの方は御知らせ下さい（お聲れ生）▲去る七日拂川議政府間乘合自動車で朝鮮官が一醉人に對して執つた態度は感心できぬ內鮮融合の機子たらざるべからざる際官にして此の始末では頼かざらんと欲するも得べけんやだ（お山の遊擲士）▲練習用セロの中古譲り受たし（習音生）

京城明治町一丁目 佐々木胃腸病院 入院隨意 電話一六五九番

◎鼻が高くなる ▲隆鼻器無料貸與
鼻は人生の花で最も大切な物で幸と不幸の分れ道は實に鼻の格好一つである醜鼻男女の內で▲猶鼻▲だんご鼻▲わし鼻▲低鼻▲其他異な鼻の方に本器は新式の注射や施術でなく自宅で人知らず簡單に高くなる新案特許の隆鼻器を希望者に無料で貸與すハガキで申込めば說明書を送る 東京市牛込區榎町 東京隆鼻器械製作所

金儲の話　廿五圓の金が五百圓になる！！
◉諸君は獨逸の將來をドウお考えになりますか？
◉獨貨馬克紙幣の御買入

絕對に損の行かぬ金儲けが轉がつて居ります現に我國でも餘り人の氣付かぬ所に斯樣な大金儲けが轉がつて居ります餘り人の氣付かぬ方面から大銀行保險會社等は近頃盛むに之を買込んで居ります諸君にも此好機會を逸せぬ樣至急御買入れになる事を逸早く御報せ致す次第で御座います

●獨逸は我國と同じく金貨本位の國でありまして其の貨幣一馬克は法定價平我金四十七錢八厘に相當するのであります。歐洲戰爭前迄は我國との貿易にも略ぼ此の値段を以て取引せられて居たのであります。
●それが何故に今日の大暴落をして居るかといふにそこには色々と理由もあります要するに獨逸の賠償問題と貿易上の關係から爲替相場の投機などのためなのであります。
●今日我國にある獨逸馬克の現物は何しろ既往五六年間全く貿易が杜絕して居たのですから誠に少數でありますが弊店は某外人から若干數を手に入れまして今日の最低値段で賣出すことに致しました。此の下落相場のドン底を買入れて置いたならば近き將來に必ず莫大な利益があるに違ひないのです。

弊店の賣出値段は
壹千馬克に付金參拾圓

といふ非常な安値ですから後日段々高くなつて法定平價までになると丁度千六倍程の金になるのです。
●然らば馬克相場の將來は乾度高くなるかといふに之は殆んど說明を要しません獨逸共和國の將來を考へたならば直くに分明することであります。
●獨逸は御承知の通り軍閥の祟りで戰爭には敗けましたが元來が科學の國で商工業とも總て組織的に發達した國であります加之獨逸民の臥薪嘗膽的決心には必ずや今後の平和的商戰に世界を風靡せんとする意氣込が充ち滿ちて居ります
●現に來る三月東京に開かるゝ平和記念大博覽會の外國新出品の申込さへも米國に次で獨逸が第二位だそうでありますず
●又去る十一月十一日の官報に外務省から發表した獨逸ハンブルク駐在大總領事の報告には
目下獨逸ノ商工業ハ外國ヨリノ注文激增シテ大戰後未曾有ノ殷盛ヲ極メ一般經濟界亦著シク活氣ヲ呈シ基礎極メテ强固ナル大規模ノ商工業組織ヲ有スル獨逸國民ハ新テ馬克相場ノ低落每ニ改善セラレ國內商工業及輸出ノ增進ヲ來タセリ（拔萃）云々とあります
●此の通り獨逸の商工業は益々繁榮に趣きつゝあるのですから其の恢復は既定の事實で到底之を疑ふ事は出來ない若しも獨逸が恢復されないとしたならば其れは歐洲の破滅であるから英米佛等は何うしても其の恢復を助長しなければならぬ立場に在る現に歐洲各國人は何れも獨逸の恢復を期待して馬克紙幣を買ふて獨逸の銀行へ預入して居る位いで其の額は獨逸銀行總預金額の二割以上にも當つて居るとの事である此一事に如何に獨逸の恢復が充分に可能性を有して居るかと云ふ事を知るべく獨逸が復興すれば其の國の貨幣馬克の價値も亦復興することは當然の事であります。
●馬克紙幣は昨年九月頃に於て一時頗る低落したが其後平和會議やカンヌの經濟會議や賠償金支拂やらで大に其價値を恢復し此の頃では安値から約二倍に近い恢復を示し尚益々暴騰をせんとして居る。
●だから此際獨逸紙幣を買つて置く事は實に吾々に再び得られぬ絕好の機會を與へて呉れたもので今卅圓を出して一千馬克の獨逸紙幣を買つて置けば戰前一馬克は四十七錢八厘であつたから若しも戰前の相場に恢復するものとしたなれば卅圓の金が四百七十八圓になる譯である縱令其れ迄に恢復せないものとしても其半額になつた所で非常なものである。
●馬克紙幣の價値を懸念する人もありませうが獨逸大使館で聞かれても直ぐ解る事でありますしマサカ僞物や贋造物を大ビラに勝手して賣出すことが出來ませうかそんな事をすれば忽ち法律の制裁が頭上に落ちて參ります。
●弊店の唯今の手持品は限りがあります。賣切れとならぬ內に即刻御注文下されたし。

馬克紙幣賣出要項
一、御送金は郵便爲替（日本橋本局）か振替貯金口座東京五〇一二二番へ御拂込下さい、尤も振替口座の拂込は二三日到著が後れますから可成爲替の方が早いです
一、御注文は手附金約三割（千馬克に付十圓の割）御送金下されば直ちに御送付致します。一、千馬克未滿御注文は御斷り致します
一、現品は著金順に依り直ちに代金引換郵便又は銀行御爲替を以て御送付致します。送料は總て弊店持の事

◉興味ある獨逸戰時公債　壹千馬克に付金貳拾五圓

●獨逸紙幣を買つて置く代りに獨逸戰時公債を買つて置けば値段も紙幣より安くて其上年々利息を受くる事が出來而かも其利廻りは非常によいから現下の投資物としては紙幣よりも一層有利なものである。
●今廿五圓を出して壹千馬克の戰時公債を買つて置けば相場恢復の時には廿五圓の金が四百七十八圓となり利息を加へると實に五百圓以上になるのである。
●假りに百歩を讓つて爲替のレートが現在の儘で少しも動かないとしても所で八朱の利廻りに當り若し爲替率が恢復したならば五拾馬克の利息だけから半期の利息が十二圓にもなる譯で何れにも最も興味ある投資物として獨逸公債を推して他になからう。

獨逸戰時公債賣出要項
大正十三年二月一日
一、價格 一千馬克ニ付金廿五圓也
一、利回 年五朱
一、申込證據金 一千馬克ニ付金八圓也
右値段にて御約定仕候へば至急御申込被下度現品は三ヶ月以內に到著可仕候

利息漫話

▲凡そ金儲けはあまり人の注意せぬ所に奇利があるものです貯金や預け金は金をふやす方法では斷じてありません勤業債券をアテにして買ふ人の馬鹿々々しさはありません。
▲早晩必ず一本の當りくじを何萬本にして買ふより獨逸の復興を共に確かに購買する獨逸紙幣や馬克公債を此の安値に買入れて豫想外の大利益を以て樂しむことは實に弊店の確信する所であります
▲子女の教育資金結婚資金養老資金の御用意に弊店の馬克公債を當分アテにせぬ遊金で買ひ求められたし

申込所 公債株式現物問屋 外國貨幣賣買仲買 東京市日本橋區北島町一丁目三十一番地 正木得三商店
電話 濱町 市內用 四三六八 市外用 一一八九 / 浪花 金融部 二四五〇・三五五七番
振替貯金口座東京五〇一二二番 電信略號（マ）又ハ（マサ） 受信略號 トウケイマサトク
現株の御賣買は敏捷確實簡便なる弊店を必ず御利用あれ

全治水
たむし 水むし いんきん 其他皮膚病一切 良藥 婦人子供などにもみなさまにお薦め出來ます
全國到る處の藥店にあり 東京市牛込榎町 鶴尾澤商店 振替東京六一六二

胃がん 食道がん 子宮がん
服用有無ニ不拘無料ニテ見本ヲ呈ス 播州明石相生町

膏藥と云へば 貴眞膏
リウマチス、シンケイ痛、肩ノコリ、打身キリキズ、凡テ全身ノ痛
きゝめの確かな 藥價 五十錢迄 全國到ル處ノ藥店ニアリ
本舖 京都東洞院 藤村壽榮堂

池田理學博士發明
日英米佛專賣特許

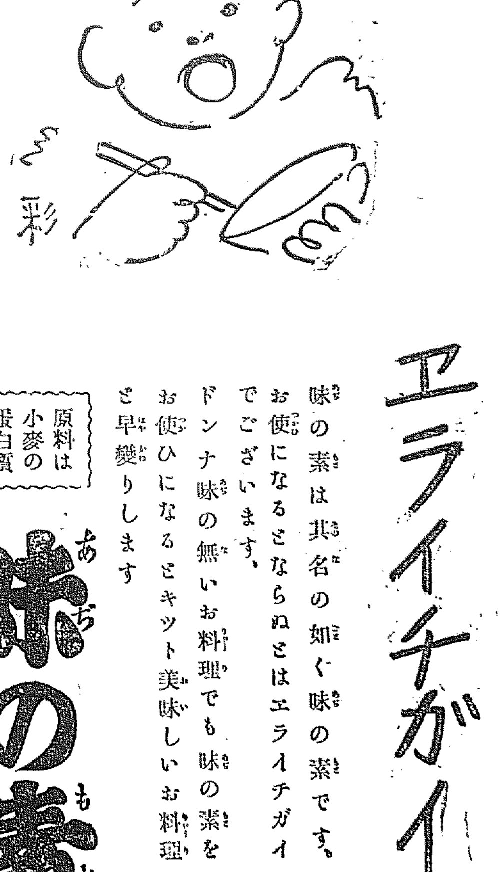

エライチガイ
味の素は其名の如く味の素です。お使になるとならぬとはエライチガイでございます。ドンナ味の無いお料理でも味の素をお使ひになるとキット美味しいお料理と早變りします
原料は小麥の蛋白質
味の素
到る處の食料品店にあり
FED―C

MITSUWA QUINA-IRON WINE
being prepared from the best materials after thoroughly scientific investigation, is absolutely free from all defects will be found in general tonics. It contains two powerful specifics: Quina and Iron, which we may affirm it without exaggerations, are the most efficacious remedies for regaining energy to persons of weak constitution, inappetence, poverty of the blood, nervous diseases and general debilities in the organism. The wine is greatly nourishing to all people, without exception, whose mode of life, both physical and intellectual. Mitsuwa Quina-Iron Wine is very delicious and agreeable to take and moreover, easy to be absorbed and assimilated.
Price ¥ 2.0

芳香醇良なる本邦產天然葡萄酒を基礎とし完全なる吸收性及同化性を併有せしめたる
◎ミツワ規那鐵葡萄酒
香味色佳良滋養力偉大
健胃補血興奮作用卓絕
滋養强壯料

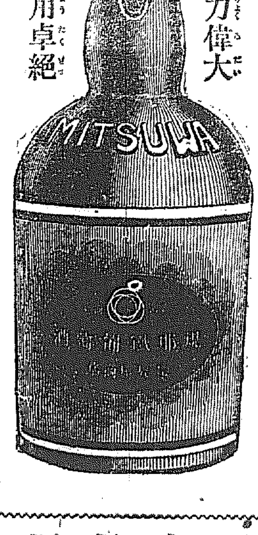

本品は山梨縣宮崎葡萄酒釀造所監製の天然葡萄酒を基礎とし、純良有効なる規那並に鐵を特種の操作を以て配合し、周到なる用意の下に精製せるものなるが故に、容易に攝取する盡なく、規那、鐵及葡萄酒の健胃、補血、興奮、强壯等總ての効力を遺憾なく發揮し、天然の佳香、美味を具へ、食慾缺乏、榮養不良、慢性の發熱並に下痢、貧血、萎黃病、貧血より起る神經性疾患、殊に神經衰弱、ヒステリー、ヒポコンデリー、產後並に病後の衰弱、一般の虛弱等に際して適用すべき無比の滋養的飲料なり。

定價 壹圓貳拾錢 內地以外は運賃を加ふ

▼如斯人は滋養料◎ミツワ規那鐵葡萄酒を用ふべし▲
一、一般に貧血して居る人
一、榮養の不足なる人
一、顏の色蒼醒め艷の無い人
一、生來虛弱なる人
一、是と云ふ病は無くても何となく弱く惑冒に罹り易い人
一、手足が冷ゑて疲つかれ易いやうな虛弱い人
一、身體の強削けて居る人
一、食餌の進まぬ人
一、產後や病後の衰弱を早く回復したい人
一、勉强又は勞働して疲れたる人
一、精神や筋骨の疲勞を速に回復したい人
一、精力が減り元氣の無い人
一、腺病即ち腺質に罹つて居る人
一、肺結核や腸結核其の他結核性の病等にて發熱の永く續いて居る人
一、下痢の永く續いて居る人
一、神經衰弱に罹つて居る人
一、陰萎や遺精など生殖器神經衰弱に惱んで居る人
一、ヒステリー俗に謂ふ血の道に罹はれて居る人
一、ヒポコンデリー俗に謂ふ心氣病に苦んで居る人
一、萎黃病など血液の病に侵されて居る人

東京市日本橋區橋町四丁目 振替東京七一〇番 丸見屋商店 電話浪花三〇四八・四九四四・五〇三〇〇〇番

朝鮮 中學校 高等普通學校 商業學校 女學校 入學試驗問題答案集
最近問題入 定價九十錢 前金送料六錢 代金引換廿錢
中等學校の入學試驗を受けらるゝのは學生諸君に取ては非常な平勢でありますが此の本を御覽に成れば容易に入學の幸福が得られます
京城本町 振替京城二三 ウツボヤ書籍店

最上醬油
龍
味もにほひも 德用も 日本一
製造元仁川港 日本醬油株式會社